

ESPECIFICACIONES TECNICAS

NOMBRE ESTABLECIMIENTO	:	<u>J.I. LA RESERVA MACHALI</u>
UBICACIÓN	:	<u>CALLE LAS ACACIAS 522, LOTE C-5</u>
COMUNA	:	<u>MACHALI</u>
NOMBRE LICITACION	:	<u>AC 15-29 JI LA RESERVA MACHALI</u>

A. GENERALIDADES

A.1. PROGRAMA GENERAL POR RECINTO.

B. MEDIDAS, CERTIFICACIONES Y PROYECTOS OBLIGATORIOS A ENTREGAR POR EL CONTRATISTA

B.1. REFERENCIAS

B.2. MATERIALES

B.3. MEDIDAS DE CONTROL Y GESTION

C. OBRAS

1.	DEMOLICIONES	GL
1.1	<u>INSTALACION DE FAENAS</u>	<u>GL</u>
1.2	<u>LIMPIEZA Y DESPEJE DEL TERRENO</u>	<u>GL</u>
1.3.	<u>EMPALMES PROVISORIOS</u>	<u>GL</u>
1.4.	<u>TRAZADOS Y NIVELES</u>	<u>GL</u>
2.	OBRA GRUESA	
2.1.	MOVIMIENTO DE TIERRAS	
2.1.1.	<u>REBAJE, RELLENO Y EMPAREJAMIENTO</u>	<u>GL</u>
2.1.2.	<u>MEJORAMIENTO DE SUELO</u>	<u>GL</u>
2.1.3.	<u>EXCAVACIONES</u>	<u>M3</u>
2.2.	HORMIGONES	
2.2.1.	<u>EMPLANTILLADOS</u>	<u>M3</u>
2.2.2.	<u>FUNDACIONES</u>	<u>M3</u>
2.2.3.	<u>SOBRECIMIENTO</u>	<u>M3</u>
2.2.4	<u>RADIER</u>	<u>M2</u>
2.3	ESTRUCTURA MUROS Y TABIQUES	
2.3.1.	TABIQUERIA METALCON.	
2.3.1.1.	<u>TABIQUERÍA VOLCOMETAL F-60</u>	<u>M2</u>
2.3.1.2	<u>BARRERA HÍDRICA</u>	<u>M2</u>
2.3.1.3	<u> AISLACIÓN</u>	<u>M2</u>
2.3.2.	<u>ALBAÑILERIA ARMADA</u>	<u>M2</u>
2.4.	ESTRUCTURATECHUMBRE	
2.4.1.	<u>ESTRUCTURA TECHUMBRE TIPO METALCON</u>	<u>M2</u>
2.4.2.	<u>CERCHAS</u>	<u>M2</u>
2.4.3.	<u>PLACAS MADERA AGLOMERADA</u>	<u>M2</u>
2.4.4.	<u>BARRERA HÍDRICA</u>	<u>M2</u>
2.5.	CUBIERTAS	
2.5.1.	<u>CUBIERTA PV4</u>	<u>M2</u>
2.5.2.	<u>TAPACANES, CANES Y ALEROS</u>	<u>MT</u>

2.5.3	<u>BAJADAS Y CANALES</u>	ML
2.5.4	<u>SOLUCION HOJALATERIAS</u>	GL
2.5.5.	<u>ESTRUCTURA CIELO</u>	M2
2.5.6.	<u> AISLACIÓN DE CIELO</u>	M2

2.6	ESTRUCTURAS METALICAS	
2.6.1	<u>ELEMENTOS METALICOS SECUNDARIOS</u>	M2

3. TERMINACIONES

3.1.	<u>REVESTIMIENTOS MUROS EXTERIORES</u>	
3.1.1.	<u>ESTUCO TERMICO</u>	M2
3.1.2.	<u>PINTURA EXTERIOR</u>	M2

3.2.	REVESTIMIENTO INTERIOR TABIQUES	
3.2.1.	<u>CERAMICO DE MUROS</u>	M2
3.2.2.	PASTAS Y PINTURAS	
3.2.2.1	<u>ESMALTE AL AGUA (MUROS Y CIELOS)</u>	M2
3.2.2.2.	<u>OLEO OPACO (CIELOS HUMEDOS)</u>	M2
3.2.2.3.	<u>OLEO BRILLANTE (PUERTAS)</u>	M2
3.2.2.4.	<u>BARNIZ INCOLORO</u>	M2
3.2.2.5	<u>PINTURA ELEMENTOS METÁLICOS</u>	M2

3.3.	<u>PAVIMENTOS</u>	M2
3.3.1.	<u>CERAMICO</u>	M2

3.4.	<u>GUARDAPOLVO</u>	ML
------	--------------------	----

3.5.	<u>CORNISAS</u>	ML
------	-----------------	----

4. PUERTAS Y VENTANAS

4.1	<u>PUERTAS</u>	UND
4.1.1.	<u>PUERTAS DE ALUMINIO</u>	UND
4.1.2.	<u>PILASTRAS</u>	MTL
4.1.3.	<u>GANCHOS DE SUJECCION</u>	UND
4.1.4	<u>SEGURO DOBLE</u>	UND
4.1.5.	<u>TOPES DE GOMA</u>	UND
4.1.6.	<u>VENTILACIONES</u>	UND
4.1.7.	<u>BRAZO HIDRÁULICO</u>	UND
4.1.8.	<u>GUARDAPIES Y GUARDAMANOS</u>	UND
4.1.9.	<u>CUBREJUNTAS DE PAVIMENTOS</u>	UND

4.2.	VENTANAS, PUERTAS DE ALUMINIO Y TABIQUERIA VIDRIADA	
4.2.1.	<u>CENTROS PUERTAS Y VENTANAS</u>	ML
4.2.2.	<u>VENTANAS DE ALUMINIO</u>	M2
4.2.3.	<u>TERMOPANELES</u>	M2
4.2.4.	<u>CORTINA ROLLER</u>	UND
4.2.5.	<u>FILM SEGURIDAD 3M</u>	M2
4.2.6.	<u>MALLAS MOSQUETERAS</u>	M2

4.2.7.	<u>PROTECCIONES</u>	<u>M2</u>
4.2.8.	<u>TUNEL SOLAR</u>	<u>UNI</u>
4.3.	<u>REPISAS DE BODEGAS</u>	<u>GL</u>
4.3.1	<u>REPISAS BODEGAS DE ALIMENTOS</u>	<u>ML</u>
5.	OBRAS COMPLEMENTARIAS	
5.1.	<u>PAVIMENTOS EXTERIORES</u>	
5.1.1.	<u>MAICILLO</u>	<u>GL</u>
5.1.2	<u>PASTELONES DE HORMIGÓN VIBRADO LISOS</u>	<u>M2</u>
5.1.3.	<u>PALMETAS DE CAUCHO</u>	<u>M2</u>
5.1.4.	<u>BALDOSAS MICROVIBRADAS RELIEVE PULIDAS</u>	<u>M2</u>
5.1.5	<u>CANAL DE PISO PARA DRENAJE EN PATIOS</u>	<u>ML</u>
5.1.6.	<u>AREAS VERDES</u>	
5.1.6.1	<u>ESPECIES ARBOREAS, ARBUSTOS, CUBREPISO</u>	<u>UND</u>
5.1.6.2.	<u>SISTEMA DE RIEGO AUTOMATIZADO</u>	<u>M2</u>
5.1.6.3.	<u>PREPARACION DE SUELO (CAPA DE TIERRA VEGETAL).</u>	<u>M3</u>
5.1.6.4.	<u>PROVISION E INSTALACION DE PASTO ALFOMBRA.</u>	<u>M2</u>
5.1.6.5	<u>PROTECCION, MANTENCION Y CUIDADOS</u>	<u>GL</u>
5.1.7.	<u>RAMPAS</u>	<u>M2</u>
5.1.8.	<u>REJAS DELIMITADORAS DE PATIO</u>	<u>ML</u>
5.1.9.	<u>BICICLETERO</u>	<u>UND</u>
5.1.10	<u>SOLERILLAS</u>	<u>GL</u>
5.1.11	<u>LLAVES DE JARDÍN</u>	<u>GL</u>
5.2.	<u>CORREDORES</u>	
5.2.1	<u>PILAR 6" x6" PINO OREGON ARISTAS REBAJADAS</u>	<u>UN</u>
5.2.1.1.	<u>PROTECCION PILARES CON ESPUMA</u>	<u>UN</u>
5.2.2	<u>EXCAVACIONES</u>	<u>M3</u>
5.2.3.	<u>EMPLANTILLADO</u>	<u>M3</u>
5.2.4.	<u>POYOS FUNDACION</u>	<u>M3</u>
5.2.5.	<u>VIGA 2" x 6" C4C</u>	<u>UN</u>
5.2.6.	<u>PINTURA</u>	<u>M2</u>
5.2.7.	<u>CUBIERTA</u>	<u>M2</u>
5.3.	<u>CIERROS.</u>	
5.3.1	<u>REJA METALICA, REJA MALLA GALVANIZADA Y PORTON ACCESO</u>	<u>ML</u>
5.3.2	<u>CIERRES HORMIGON VIBRADO</u>	<u>ML</u>
5.3.3	<u>CIERROS ALBAÑILERIA MURO DESLINDE</u>	
5.4.	<u>ACCESORIOS DE BAÑOS</u>	
5.4.1.	<u>DISPENSADOR DE JABON</u>	<u>UN</u>
5.4.2.	<u>DISPENSADOR DE PAPEL SECANTE</u>	<u>UN</u>
5.4.3.	<u>DISPENSADOR DE PAPEL HIGIENICO</u>	<u>UN</u>
5.4.4.	<u>PERCHAS</u>	<u>UN</u>
5.4.5.	<u>ESPEJOS</u>	<u>UN</u>
5.4.6.	<u>BOTIQUÍN</u>	<u>UN</u>
5.4.7.	<u>BANQUETA VESTIDORES</u>	<u>UN</u>
5.4.8.	<u>BARANDA DE SEGURIDAD TINETA PARVULOS</u>	<u>UN</u>

5.4.9.	<u>GOMA PISOS SERVICIOS HIGIENICOS</u>	UN
5.5.	BARRA DE APOYO DISCAPACITADO	
5.5.1	<u>BARRA DE APOYO MOVIL</u>	UN
5.5.2	<u>BARRA DE APOYO FIJA</u>	UN
5.5.3.	<u>TIRADOR PUERTA</u>	UN
5.6.	<u>EXTINTORES DE INCENDIO</u>	UN
5.7.	<u>GABINETE MANGUERA CONTRA INCENDIO/ RED HUMEDA (RIIDA)</u>	UN
5.8.	<u>SEÑALETICA (COMPLEMENTADO CON ANEXO 16 SEÑALETICA)</u>	UN
5.9.	<u>CASETA DE BASURA LAVABLE</u>	UN
5.10.	<u>CASETA DE GAS</u>	UND
6.	INSTALACIONES	
6.1	TRÁMITE Y CERTIFICACION	
6.1.1	<u>TRAMITES Y CERTIFICACION EMPRESA SANITARIA (AP ALC), INCLUIR RED HUMEDA</u>	GL
6.2	<u>INSTALACION REDES AGUA POTABLE (certificada)</u>	GL
6.2.1	<u>RED HUMEDA</u>	UND
6.3	<u>INSTALACION ALCANTARILLADO (certificada)</u>	GL
6.3.1	<u>RED ALCANTARILLADO SALA MUDAS</u>	GL
6.3.2	<u>RED ALCANTARILLADO SALA DE HABITOS</u>	GL
6.3.3	<u>RED ALCANTARILLADO BAÑO DOCENTES</u>	GL
6.3.4	<u>RED ALCANTARILLADO VESTIDORES</u>	GL
6.3.5	<u>RED DE ALCANTARILLADO SALAS MULTIUSO Y DE AMAMANTAMIENTO</u>	GL
6.3.6.	<u>RED DE ALCANTARILLADO COCINAS</u>	
6.3.7.	<u>RED DE ALCANTARILLADO LAVADERO</u>	
6.4.	<u>EVACUACION DE AGUAS LLUVIAS</u>	GL
6.4.1	<u>CAMARAS DE INSPECCION CON REJILLA METALICA</u>	GL
6.4.1.2.	<u>TUBERIAS</u>	ML
6.4.1.3.	<u>POZOS ABSORVENTES</u>	UND
6.5	ARTEFACTOS SANITARIOS	
6.5.1	ARTEFACTOS BAÑOS PERSONAL, SERVICIO, MANIPULADORAS	
6.5.1.1.	<u>LAVAMANO</u>	UN
6.5.1.2	<u>INODORO</u>	UN
6.5.1.3.	<u>RECEPTÁCULO DUCHA DE ACERO ESTAMPADO</u>	UN
6.5.2.	ARTEFACTOS BAÑO DISCAPACITADOS	
6.5.2.1	<u>LAVAMANO ACCESIBLE (DISCAPACITADOS)</u>	UN
6.5.2.2	<u>INODORO ACCESIBLE (DISCAPACITADOS)</u>	UN
6.5.3	ARTEFACTOS SALAS HABITOS HIGIÉNICOS	

6.5.3.1.	<u>WC PARVULOS</u>	<u>UN</u>
6.5.3.2.	<u>LAVAMANO ADULTO</u>	<u>UN</u>
6.5.3.3.	<u>LAVAMANOS PARVULOS</u>	<u>UN</u>
6.5.3.4.	<u>TINETA TIPO CORVI O SIMILAR</u>	<u>UN</u>
6.5.4	ARTEFACTOS SALA DE MUDAS	
6.5.4.1.	<u>LAVAMANO ADULTO</u>	<u>UN</u>
6.5.4.2.	<u>LAVAMANOS LACTANTE</u>	<u>UN</u>
6.5.4.3	<u>INODORO LACTANTE</u>	<u>UN</u>
6.5.4.4.	<u>TINETA TIPO CORVI O SIMILAR</u>	<u>UN</u>
6.6.	PATIO SERVICIOS	
6.6.1.	<u>LAVADERO</u>	<u>UN</u>
6.6.2.	<u>LAVATRAPERO (EN PATIO DE SERVICIO)</u>	<u>UN</u>
6.6.3.	<u>TECHO EN VOLADO SECTOR LAVADERO</u>	<u>GL</u>
6.7.	INSTALACIONES ELECTRICAS	
6.7.1	<u>TRAMITE Y CERTIFICACION SEC</u>	<u>GL</u>
6.7.2.	EQUIPOS DE ILUMINACION	
6.7.2.1.	<u>EQUIPOS ESTANCO</u>	<u>UND</u>
6.7.2.2	<u>EQUIPOS DE EMERGENCIA</u>	<u>UND</u>
6.7.2.3	<u>EQUIPOS CON SENSOR DE MOVIMIENTO</u>	<u>UND</u>
6.7.2.4	<u>EQUIPOS ILUMINACIÓN EXTERIORES</u>	<u>UND</u>
6.7.2.5.	<u>EXTRACCION FORZADA</u>	<u>UND</u>
6.7.2.6.	<u>CLIMATIZACION</u>	<u>GL</u>
6.7.3.	ENCHUFES Y/O INTERRUPTORES	
6.7.3.1	<u>ENCHUFES DOBLES</u>	<u>UND</u>
6.7.3.2	<u>INTERRUPTORES SIMPLES</u>	<u>UND</u>
6.7.3.3	<u>CORRIENTES DEBILES</u>	<u>GL</u>
6.7.3.4.	<u>PORTERO AUTOMATICO + CITOFONO</u>	<u>GL</u>
7	INSTALACIONES DE GAS	
7.1	<u>TRAMITE Y CERTIFICACION GAS</u>	<u>GL</u>
7.2	<u>CALEFONT</u>	<u>UND</u>
7.3	<u>CASETA DE GAS</u>	<u>UND</u>
8.	<u>EVACUACION DE AGUAS LLUVIAS</u>	<u>GL</u>
9.	ANEXO BAÑO ACCESIBLE	
10.	ANEXO DISPENSADORES	
11.	ANEXO EQUIPO DE EMERGENCIA	
12.	ANEXO PISO DE CAUCHO	
13.	ANEXO CERRADURAS	
14.	CARRO TRANSPORTADOR ALIMENTOS	

15. ANEXO ESPECIFICACIONES MOBILIARIO COCINAS

16. ANEXO FORMATOS SEÑALÉTICA

17. ANEXO TICS

18. ANEXO CONDICIONES BASICAS DE SEGURIDAD

19. ANEXO D.S. 47 ACCESIBILIDAD

D ASEO Y LIMPIEZA

E DESINSECTACION Y DESRATIZACION

A. GENERALIDADES

Las presentes Especificaciones Técnicas se refieren al proyecto del Jardín Infantil **Reserva Machalí**, perteneciente a la comuna de Machalí, región del Libertador Bdo. O'Higgins.

El proyecto plantea la construcción de **496.74** de superficie construida, el cual contempla: 01 sala cuna, 01 sala de párvulos, bodegas, salas de hábitos, salas de juego, cocinas de ambos niveles, cocina de leche, comedores, oficinas, y baños.

Estas especificaciones técnicas se refieren en especial a los materiales y elementos que integran la obra o que intervienen directamente en su ejecución, los que se entenderán de primera calidad, debiendo su provisión ajustarse estrictamente a las Normas Chilenas, ensayos consignados para cada uno de ellos y/o instrucciones de los fabricantes en los casos en que se establezcan marcas determinadas.

Las obras especificadas deberán ejecutarse en estricto acuerdo a lo especificado en: Ordenanzas Generales, Especiales y Locales de Construcción y Urbanización; Leyes, Decretos y disposiciones reglamentarias vigentes relativas a derechos, impuestos y permisos; Reglamentos Técnicos de los organismos especiales en las instalaciones domiciliarias y urbanización; Normas Chilenas de Construcción del I.N.N. vigentes.

Será responsabilidad del Contratista los proyectos definitivos de especialidades, la construcción de obra gruesa, terminaciones, obras complementarias e instalaciones.

A.1. PROGRAMA GENERAL POR RECINTO.

AREA PÁRVULOS (Sala Párvulos)

Salas de Actividades y Sala Juegos y Movimientos.

- Revestimiento de Pisos
- Puertas y Ventanas
 - Puertas según recinto.
 - Rampas
 - Ventanas Termo-paneles.
 - Film Seguridad.
 - Mosquiteras vano completo
 - Protecciones
- Pinturas.
 - Muros – Cielos – Puertas.
- Guardapolvos y Molduras.
- Complementarios
 - Cortinas Roller.
 - Atrapapillados en puertas.
- Instalación Eléctrica
 - Equipos de iluminación.
 - Equipos de Emergencia
 - Enchufes altura 1.30 m
 - Señalética.
 - Aire acondicionado.

Bodega material Didáctico - Sala Párvulos

- Revestimiento de Pisos
- Puertas y Ventanas
 - Puertas según recinto
 - Ventanas según recinto
 - Protecciones
- Pinturas.
 - Muros – Cielos – Puertas.
- Guardapolvos y Molduras.
- Complementarios
 - Repisas metálicas modulares.
 - Atrapapillados en puertas
- Instalación Eléctrica
 - Equipos de iluminación.
 - Extracción Forzada

Sala de Hábitos Higiénicos

- Revestimientos de Pisos
- Revestimiento de Muros
- Puertas y Ventanas
 - Puertas según recinto
 - Ventanas según recinto
 - Film Seguridad.
 - Mosquiteras vano completo
 - Protecciones
- Pinturas.
 - Cielos – Puertas.
- Guardapolvos y Molduras.
- Complementarios
 - Goma Antideslizante en pavimento
 - Barra fija en Tineta.
 - Barra fija y móvil en 01 WC
 - Antideslizante en Tineta
 - Atrapapillados en puertas.
 - Dispensadores.
 - Espejos con film
- Instalación Agua Potable y Sanitaria
 - Agua Fría y caliente para todos los artefactos.
 - Llave de paso en cada Artefacto.
- Artefactos (según cálculo)
 - 03 Lavamanos pedestal. Alt: 0.60m
 - 01 Lavamanos sin pedestal Ad.
 - Inodoros Kinder con asiento.
 - Tineta Altura 0.80 m
- Instalación Eléctrica
 - Equipos de iluminación.
 - Equipos de Emergencia.
 - Extracción Forzada
 - Enchufe h=1.30m

Pasillos

- Revestimientos de Pisos
- Puertas y Ventanas
 - Puertas según recinto
 - Ventanas según recinto
 - Film Seguridad.
 - Protecciones
- Pinturas.
 - Muros Cielos – Puertas.
- Guardapolvos y Molduras.
- Complementarios
 - Cortinas Roller.
- Instalación eléctrica
 - Equipo de Iluminación.
 - Equipo de Emergencia
 - Señalética
 - Enchufes

AREA LACTANTES (Sala Cuna)

Salas de Actividades y Sala Juegos y Movimientos.

- Revestimiento de Pisos
- Puertas y Ventanas
 - Puertas según recinto.
 - Rampas
 - Ventanas Termo-paneles.
 - Film Seguridad.
 - Mosquiteras vano completo
 - Protecciones
- Pinturas.
 - Muros – Cielos – Puertas.
- Guardapolvos y Molduras.
- Complementarios
 - Cortinas Roller.
 - Espejo de estimulación con film
 - Atrapapillados en puertas
- Instalación Eléctrica
 - Equipos de iluminación.
 - Equipos de Emergencia
 - Enchufes altura 1.30 m
 - Señalética.
 - Climatización

Amamantamiento

- Revestimientos de Pisos
- Revestimiento de Muros (espejos)
- Puertas y Ventanas
 - Puertas según recinto
 - Ventanas según recinto
 - Film Seguridad.
 - Mosquiteras vano completo
 - Protecciones
- Pinturas.
 - Muros - Cielos – Puertas.
- Guardapolvos y Molduras.
- Complementarios
 - Cortinas Roller.
 - Dispensadores.
- Instalación Agua Potable y Sanitaria
 - Agua Fría y caliente
 - Llave de paso en cada Artefacto.
- Artefactos (según cálculo)
 - Lavamanos pedestal adulto (AF/AC)
- Instalación Eléctrica
 - Equipos de iluminación.

Sala de Mudar

- Revestimientos de Pisos
- Revestimiento de Muros
- Puertas y Ventanas
 - Puertas según recinto
 - Ventanas según recinto
 - Film Seguridad.
 - Mosquiteras vano completo
 - Protecciones
- Pinturas.
 - Cielos – Puertas.
- Guardapolvos y Molduras.
- Complementarios
 - Atrapapillados en puertas.
 - Dispensadores.
 - Espejos
 - Goma Antideslizante en pavimento
- Instalación Agua Potable y Sanitaria
 - Agua Fría y caliente para todos los artefactos.
 - Llave de paso en cada Artefacto.
- Artefactos (según cálculo)
 - Lavamanos pedestal. Alt: 0.45m
 - Lavamanos pedestal adulto
 - Inodoros Kinder con asiento.
 - Tineta Altura 0.80 m
- Instalación Eléctrica
 - Equipos de iluminación.
 - Equipos de Emergencia.
 - Extracción Forzada

Bodega Material Didáctico - Sala Cuna

- Revestimiento de Pisos
- Puertas y Ventanas
 - Puertas según recinto
 - Ventanas según recinto
 - Protecciones
- Pinturas.
 - Muros – Cielos – Puertas.
- Guardapolvos y Molduras.
- Complementarios
 - Repisas metálicas modulares.
 - Atrapapillados en puertas
- Instalación Eléctrica
 - Equipos de iluminación.
 - Extracción Forzada

Pasillos

- Instalación eléctrica
 - Equipo de Iluminación.
 - Equipo de Emergencia
 - Enchufes h=1.3m
 - Cortinas Roller

AREA ADMINISTRATIVA

Hall Acceso –Oficinas (Administrativa y Directora)

- Revestimiento de Pisos
- Puertas y Ventanas
 - Puertas según recinto.
 - Rampas
 - Ventanas según recinto
 - Film Seguridad.
 - Protecciones
- Pinturas.
 - Muros – Cielos – Puertas.
- Guardapolvos y Molduras.
- Complementarios
- Cortinas Roller
- Instalación Eléctrica
 - Equipos de iluminación.
 - Equipos de Emergencia
 - Enchufes altura según norma independientes en TE
 - Señalética
 - Climatización
 - Rack Informática según planimetría.

Servicio Higiénico Docentes

- Revestimientos de Pisos
- Revestimiento de Muros
- Puertas y Ventanas
 - Puertas según recinto
 - Ventanas según recinto
 - Mosquiteras vano completo
 - Protecciones
- Pinturas.
 - Cielos – Puertas.
- Guardapolvos y Molduras.
- Complementarios
 - Soportes de Cortinas Ducha.
 - Dispensadores.
 - Espejo
- Instalación Agua Potable y Sanitaria
 - Agua Fría y caliente para todos los artefactos.
 - Llave de paso en cada Artefacto.
- Artefactos (según cálculo)
 - Lavamanos pedestal adulto
 - Inodoros con asiento.
 - Ducha
- Instalación Eléctrica
 - Equipos de iluminación.
 - Extracción Forzada

Sala Multipropósito. (Oficina – Comedor)

- Revestimientos de Pisos
- Revestimiento de Muros (espejo)
- Puertas y Ventanas
 - Puertas según recinto
 - Ventanas según recinto
 - Film Seguridad.
 - Mosquiteras vano completo
 - Protecciones
- Pinturas.
 - Muros - Cielos – Puertas.
- Guardapolvos y Molduras.
- Complementarios
 - Cortinas Roller.
 - Dispensadores.
- Instalación Agua Potable y Sanitaria
 - Agua Fría y caliente para todos los artefactos.
 - Llave de paso en cada Artefacto.
- Artefactos (según cálculo)
 - Lavamanos pedestal adulto
 - Lavaplatos
- Instalación Eléctrica
 - Equipos de iluminación.
 - Enchufes altura según norma Dos enchufes triples indep. TE.
 - Climatización

Vestidor

- Revestimientos de Pisos
- Puertas y Ventanas
 - Puertas según recinto
 - Ventanas según recinto
 - Mosquiteras vano completo
 - Protecciones
- Pinturas.
 - Muros - Cielos – Puertas.
- Guardapolvos y Molduras.
- Complementarios
 - Cortinas Roller
 - Espejo.
- Instalación Eléctrica
 - Equipos de iluminación.
 - Enchufes altura según norma
 - Extracción Forzada

Bodega General

- Revestimiento de Pisos
- Puertas y Ventanas
 - Puertas según recinto
 - Ventanas según recinto
 - Protecciones
- Pinturas.
 - Muros – Cielos – Puertas.
- Guardapolvos y Molduras.
- Complementarios
 - Repisas metálicas modulares.
- Instalación Eléctrica
 - Equipos de iluminación.
 - Extracción Forzada

Servicio Higiénico Accesible

- Revestimientos de Pisos
- Revestimiento de Muros
- Puertas y Ventanas
 - Puertas según recinto
 - Ventanas según recinto
 - Mosquiteras vano completo
 - Protecciones
- Pinturas.
 - Cielos – Puertas.
- Guardapolvos y Molduras.
- Complementarios
 - Barras de Seguridad fija y Abatible
 - Dispensadores.
 - Espejo
- Instalación Agua Potable y Sanitaria
 - Agua Fría y caliente para todos los artefactos.
 - Llave de paso en cada Artefacto.
- Artefactos (según cálculo)
 - Lavamanos Minusválidos
 - Inodoros Minusválidos.
- Instalación Eléctrica
 - Equipos de iluminación.
 - Extracción Forzada

AREA SERVICIOS

Hall Servicio

- Revestimiento de Pisos
- Puertas y Ventanas
 - Puertas según recinto.
 - Puertas mosquiteras
 - Rampas
 - Ventanas según recinto
 - Film seguridad
 - Mosquiteras vano completo
 - Protecciones
 - Cortinas Roller
 - Equipos de Emergencia
 - Señalética.
 -

Servicio Higiénico y Vestidor Manipuladora.

Servicio Higiénico y Vestidor Personal Servicio.

- Revestimientos de Pisos
- Revestimiento de Muros
- Puertas y Ventanas
 - Puertas según recinto
 - Ventanas según recinto
 - Mosquiteras vano completo
 - Protecciones
- Pinturas.
 - Cielos – Puertas.
- Guardapolvos y Molduras.
- Complementarios
 - Soportes de Cortinas Ducha.
 - Dispensadores.
 - Espejo
- Instalación Agua Potable y Sanitaria
 - Agua Fría y caliente para todos los artefactos.
 - Llave de paso en cada Artefacto.
- Artefactos (según cálculo)
 - Lavamanos pedestal adulto
 - Inodoros con asiento.
 - Ducha
- Instalación Eléctrica
 - Equipos de iluminación.
 - Extracción Forzada
- Complementarios:
 - Banquetas de madera dimensión de acuerdo a indicación en terreno.

Cocina de Párvulo

- Pinturas.
 - Muros – Cielos – Puertas.
- Guardapolvos y Molduras.
- Instalación Eléctrica
 - Equipos de iluminación.
 -

Cocina Lactantes – Cocina de Leches

- Revestimientos de Pisos
- Revestimiento de Muros
- Puertas y Ventanas
 - Puertas según recinto (Brazos hidráulicos)
 - Puertas Mosquiteras
 - Ventanas según recinto
 - Mosquiteras vano completo
 - Protecciones
- Pinturas.
 - Cielos – Puertas.
- Guardapolvos y Molduras.
- Complementarios
 - Dispensadores.
- Instalación Agua Potable y Sanitaria
 - Agua Fría y caliente para todos los artefactos.
 - Llave de paso en cada Artefacto.
- Artefactos (según cálculo)
 - Lavamanos acero con pedal
 - Lavaplatos o Lavafondos.
- Mobiliario (según cálculo)
 - Muebles guardavajillas.
 - Mesones acero inoxidable.
 - Campana industrial.
 - Fogones
- Instalación Eléctrica
 - Equipos de iluminación.
 - Equipo de Emergencia
 - Enchufes altura según requerimiento.
 - Extracción Forzada

Bodega de Aseo

- Revestimiento de Pisos
- Puertas y Ventanas
 - Puertas según recinto
 - Ventanas según recinto
 - Protecciones
- Pinturas.
 - Muros – Cielos – Puertas.
- Guardapolvos y Molduras.
- Complementarios
 - Repisas metálicas modulares.
- Instalación Eléctrica
 - Equipos de iluminación.
 - Extracción Forzada

PATIOS

Patio Cubierto- Patio Lactantes – Patio Párvulos

- Estructuras Metálicas
 - Estructura de Patio.
 - Separación de Patios
- Terminación de Pisos
- Evacuación de aguas lluvias
- Pinturas.
 - Estructura.
- Instalación Eléctrica
 - Equipos de iluminación.
 - Equipos de Emergencia (1 por cada Patio)
 - Señalética.

Patio Servicios

- Estructuras Metálicas
 - Estructura de Patio.
 - Separación de Patios
- Terminación de Pisos
- Evacuación de aguas lluvias
- Pinturas.
 - Estructura
- Complementarios
 - Caseta de Basura Lavable.
3 (cocina párvulos – Cocina lactantes – General)
- Instalación Agua Potable y Alcantarillado
 - Agua Fría y caliente por artefacto
 - Llave de paso en cada Artefacto.
- Artefactos (según cálculo)
 - Tineta (para lavadero)
- Instalación Eléctrica
 - Equipos de iluminación.

Estacionamientos

- Según Norma.

Bodega de Alimentos Párvulos

Bodega de Alimentos Sala Cuna

- Revestimientos de Pisos
- Puertas y Ventanas
 - Puertas según recinto
 - Ventanas según recinto
 - Mosquiteras vano completo
 - Protecciones
- Pinturas.
 - Muros - Cielos – Puertas.
- Guardapolvos y Molduras.
- Complementarios
 - Repisas Metálicas Modulares
- Mobiliario
 - Mueble Melamina Aseo
- Instalación Eléctrica
 - Equipos de iluminación.
 - Extracción Forzada
 - Enchufes para unidad de frio.

B. MEDIDAS, CERTIFICACIONES Y PROYECTOS OBLIGATORIOS A ENTREGAR POR EL CONTRATISTA

Todos y cada uno de los proyectos de especialidades deberá ser desarrollado por el especialista competente, el cual debe estar inscrito y vigente en el registro de instaladores certificados. El Contratista deberá hacer entrega de los proyectos de agua potable, alcantarillado, electricidad, gas, aguas lluvias, en formato papel con todas las firmas y timbres correspondientes y en formato digital al departamento de Espacios Físicos Educativos (EFE). Todos los proyectos deberán ser visados previa ejecución de estos por parte del ITO o del profesional destinado por EFE para este fin, ningún proyecto que no esté aprobado y visado por libro de obra y firmado en papel (plano) podrá ser ejecutado.

Proyectos a realizar por parte de los Contratistas serán:

- 1) Entrega del proyecto de alcantarillado, este debe ser ingresado antes del 1° estado de pago, o dentro del primer mes de obra, este debe ser visado por la ITO.
- 2) Entrega del proyecto de agua potable (fría y caliente) este debe ser ingresado antes del 1° estado de pago o dentro del primer mes de obra, este debe ser visado por la ITO.
- 3) Proyecto de gas, debe ser visado por la ITO antes de su ejecución, y certificado 15 días antes del término de obra.
- 4) Proyecto eléctrico y corrientes débiles (telefonía, voz y datos) debe ser visado por la ITO, los trabajos deben terminar 10 días antes del término de obra para obtener el certificado.
- 5) Proyecto de clima.
- 6) Entrega del Proyecto de Aguas Lluvias, con la firma del profesional competente, el cual debe ser concordante con lo desarrollado en terreno. (el proyecto deberá contemplar resumideros, canales, drenes, pendientes, protecciones, canales y bajadas de aguas lluvias que lleguen a estos elementos).
- 7) Entrega del Proyecto de Alarmas, el cual considerará el paso de las canalizaciones en el proyecto, las cuales no deben ensuciar la Arquitectura y ser aptas para la etapa de cableado por parte de la empresa de alarmas enviada por el Mandante.
- 8) Entrega proyectos As Built de:
 - Agua Potable
 - Alcantarillado
 - Electricidad
 - Gas
 - Climatización
 - Evacuación de Aguas Lluvias
 - Sistema de Alarma y corrientes débiles (Canalizaciones enlauchadas)

Los certificados y documentos que deben ser entregados al ITO en el proceso de la Obra son:

- 1) Medidas de Control y Gestión por el profesional a cargo de la obra por parte del Contratista.
- 2) Patente Vigente del Profesional a cargo de la obra.
- 3) Certificado Dotación Agua Potable y Alcantarillado.
- 4) Certificado TC6 – TC2 Gas.
- 5) Certificado TE1 Electricidad.
- 6) Certificado Montaplatos cuando corresponda.
- 7) Certificado de Hormigones.
- 8) Certificado de losa colaborante cuando corresponda.

- 9) Certificado de Espesor de Pinturas de estructuras soportantes de acero (todas las estructuras)
- 10) Certificado de Pavimentos (Serviu)
- 11) Certificado de sistemas de Climatización.
- 12) Certificado de materiales eléctricos empleados según normativa vigente (Cable libre de halógenos, tuberías, cañerías, etc).
- 13) Certificado de materiales empleados para la instalación del proyecto de gas.
- 14) Declaración del Instalador Eléctrico que indique que ejecución de proyecto es acorde al plano y da cumplimiento a la normativa vigente.
- 15) Declaración del Instalador de Gas que indique que ejecución de proyecto es acorde al plano y da cumplimiento a la normativa vigente.
- 16) Declaración del Instalador de Agua Potable y alcantarillado que indique que ejecución de proyecto es acorde al plano y da cumplimiento a la normativa vigente.

B.1 REFERENCIAS:

Las presentes especificaciones técnicas son complementarias con los planos del proyecto. La obra se ejecutará en estricto acuerdo con dichos documentos y con aquellos que se emitan con carácter aclaratorio o por parte de las especialidades, como es el caso de Proyectos de Aguas Lluvias, Agua Potable, Alcantarillado, Climatización, Eléctricos y de gas. (Cargo y responsabilidad de la empresa Contratista que se adjudique la construcción de la obra).

En caso de discrepancias entre los documentos se considerara:

- a) En los planos las cotas prevalecen sobre el dibujo y los planos de detalle sobre los planos generales.
- b) Cualquier anotación o indicación en los planos y que no esté indicada en las eett, o viceversa, se considerara especificada en ambos documentos.

La constructora se coordinara con el mandante a fin de cumplir con toda la reglamentación existente en la institución, siendo de su cargo la responsabilidad de restituir cualquier cobra que resulte dañada o bien construir algún sistema adicional que se requiera para dejar todo en perfecto funcionamiento.

Antes de iniciar las faenas, se constatará la existencia y ubicación de postaciones, canalizaciones de superficie, subterránea y otros ductos que interfieren con las obras, a fin de tomar oportunamente las medidas necesarias para evitar accidentes, interrupciones y/o interferencias con otros servicios y/o subContratistas.

Será responsabilidad de la constructora mantener en funcionamiento las vías internas de tránsito que sean afectadas por la ejecución de las obras. El almacenamiento de materiales, no afectara la normal y libre circulación del tránsito del personal de la constructora.

Todas las obras que consulte el proyecto deben ejecutarse respetando la legislación y reglamentación vigente; en especial:

- Ordenanza General de Urbanismo y Construcciones.
- Reglamentos para instalaciones Sanitarias. RIIDA
- Instalaciones eléctricas de consumo en Baja Tensión.

- **Reglamentación SEC.**
Será obligación del Contratista revisar todos los antecedentes y efectuar por escrito todas las consultas y observaciones que considere necesarias. Se dejara constancia en la presentación de la propuesta.
Si no se produjeran observaciones se entenderá que da por conocido y correctos todos los antecedentes siendo de su responsabilidad toda inconsecuencia que se produzca en la obra producto de esta deficiencia de la revisión.
El Contratista deberá mantener una carpeta con todos los documentos y dos juegos completos de planos de la obra. Uno se mantendrá en la oficina de obra con todos los planos colgados (y en buen estado) y el otro debe distribuirse en el lugar de las faenas correspondientes. El Contratista se encargara de mantener en obra los planos vigentes.

B.2 MATERIALES

Los materiales que se especifican para las obras definitivas se entienden de primera calidad dentro de su tipo conforme a las normas y según indicaciones de fábrica.

La I.T.O. rechazará todo aquel material que a su juicio no corresponda a lo especificado.

La I.T.O. podrá solicitar al Contratista la certificación de la calidad de los materiales a colocar en obra.

En caso que se especifique una marca de fábrica para un determinado material se entiende como una mención referencial, el Contratista podrá proponer el empleo de una marca de alternativa, siempre y cuando su calidad técnica sea igual o superior a la especificada; en todo caso, la opción alternativa debe someterse oportunamente a consideración del I.T.O. para su aprobación o rechazo, quien resolverá al respecto, tema que deberá quedar estampado **aprobación o rechazo por libro de obra.**

B.3 MEDIDAS DE CONTROL Y GESTION

De acuerdo a los Art. 1.2.9 y Art. 5.1.8, 5.8.3, 5.8.4 y 5.8.5 de la Ordenanza General de Urbanismo y Construcciones, se desarrolla la presente Memoria Explicativa de Medidas y Gestión de Control de Calidad que se deberán considerar para llevar a cabo la correcta ejecución del proyecto, cumpliendo de esta manera con las disposiciones legales, los Planos, Especificaciones Técnicas y demás antecedentes propios del proyecto.

Se velará por el estricto cumplimiento de las Normas de Seguridad, previniendo disminuir al máximo, los riesgos de las faenas de construcción.

Las Obras de Construcción se ejecutarán de acuerdo a lo contemplado en los planos de Arquitectura, Estructuras y Especificaciones Técnicas aprobadas. Las instalaciones se ejecutarán de acuerdo a los proyectos respectivos de cada proyectista de instalaciones.

Las Obras de Construcción adoptarán las siguientes medidas respecto de la correcta ejecución de sus partidas.

1. SEGURIDAD EN OBRAS

Periódicamente se revisarán las instalaciones, a objeto de no presentar riesgo para el personal contratado y Contratista.

Los andamios serán montados con sus bases niveladas, bien amarrados, triangulados, y debidamente afianzados a alguna estructura para evitar volcamientos, contarán con 4 tablonos como superficie mínima de trabajo, de igual modo deben quedar los pasillos de circulación limpios para que el trabajador pueda caminar seguro.

Se exige el uso de cascos de seguridad, lentes de seguridad y zapatos de seguridad.

Para el uso de herramientas y equipos que presenten algún grado de riesgo, se instalarán las protecciones adecuadas, además de exigir al trabajador el uso de los elementos de protección personal obligatorios, tales como casco de seguridad, guantes, lentes de seguridad, caretas faciales o algún otro elemento dependiendo de la actividad a ejecutar.

Las instalaciones eléctricas, se llevan concentradas en algún punto donde se sacan los arranques debidamente protegidos.

2. HIGIENE Y SEGURIDAD

Salvaguardando el desarrollo de la obra, la seguridad de los trabajadores y del establecimiento Fundación Integra no permitirá el uso de las dependencias del establecimiento a intervenir para usar como instalación de faenas en cualquiera de establecimientos. Independiente de la envergadura de las obras a desarrollar.

- El proponente que ejecute la obra deberá proveer de servicios higiénicos provisionales a sus trabajadores, se deben considerar baños químicos con W.C y duchas., los cuales deberán ser instalados en forma independiente al desarrollo de las actividades cotidianas de personal administrativo y de infantes, velando por su limpieza y orden respectivo.
- En función de la cantidad de trabajadores, se define el número de artefactos y/o baños a instalar en obra.
- De igual manera cuando la obra no lo facilite, se establece un lugar específico de comedor con mesones y banquetas.
- Es responsabilidad del Contratista la provisión, mantenimiento y retiro de todos estos elementos.
- Durante la ejecución de las obras, los Contratistas serán responsables de las condiciones de higiene en el lugar de trabajo y de la seguridad personal de sus trabajadores. Deberán adoptar todas las medidas de prevención que sean necesarias, destinadas a controlar los riesgos de accidentes de los niños y niñas, sus familias y del personal que allí trabaja, como también los bienes de la Fundación, producto de la ejecución de obras en el establecimiento.
- Cumplimiento de todas las disposiciones legales y reglamentarias vigentes sobre accidentes del trabajo y enfermedades profesionales y aquellos procedimientos e instrucciones que surjan durante la ejecución de los trabajos.
- Mantener en sus procesos un ambiente seguro y saludable desde el inicio y hasta el término de las obras y/o servicios.
- Mantener los equipos, elementos y dispositivos técnicos necesarios para reducir a niveles mínimos los riesgos que puedan presentarse en los sitios de trabajo.
- Integrar la prevención de riesgos a la ejecución de los trabajos encomendados, por medio de un programa de prevención que garantice la máxima protección de la integridad física y salud de los trabajadores.
- Informar y documentar a todo el personal a su cargo sobre los riesgos potenciales propios de la operación normal y desarrollo de los trabajos, entregando las medidas preventivas para poder evitar dichos riesgos (Derecho a Saber D.S. 40, art. 21)

- Presentar un listado del personal que ingresa o se retira de las faenas.
- Presentar la denuncia del accidente inmediatamente ocurrido el hecho y entregar dentro del plazo de 24 horas el respectivo.
- Entregar, registrar y exigir el uso de los elementos de protección personal de acuerdo al tipo de faena o servicios contratados. Debe existir una copia de este registro.
- Entregar mensualmente copia de pago de Liquidaciones de Sueldo e Imposiciones a la Fundación Integra.
- En el caso que deban realizarse trabajos al interior del establecimiento que consideren el uso de alguna herramienta o equipo eléctrico, los cables de estos equipos o los alargadores que el Contratista use, deben estar en buen estado, sin cables desnudos o a la vista y contar con sus respectivos enchufes en buen estado.
- Los trabajadores deben tener especial cuidado con la ubicación de sus herramientas y materiales durante el desarrollo del trabajo, estos deben quedar desconectados de la energía en el caso que sean herramientas o equipos eléctricos y fuera del alcance de los niños. Los trabajos desarrollados al interior de los establecimientos deben realizarse sin la presencia de niños o niñas.
- Queda prohibido fumar dentro de las dependencias del Establecimientos.
- Se debe disponer elementos para el combate y control de incendios durante el desarrollo de la obra (Extintores de PQS)
- Debe comunicar a que Mutualidad se encuentra adherido en caso de sufrir algún accidente de trabajo o de trayecto, poder trasladar al trabajador accidentado.

3. BAÑOS, CAMARINES Y COMEDORES DEL CONTRATISTA

- De acuerdo a la normativa vigente, es obligación del Contratista proveer de baños o servicios higiénicos a sus trabajadores, debe implementar un lugar adecuado (vestidores) para cambiarse de ropas. En el caso que los trabajadores del Contratista deban consumir sus alimentos en el lugar de trabajo, éste debe proporcionarles un comedor que este adaptado con una cocinilla o microondas para el calentamiento de sus alimentos. No está permitido que hagan fogatas en el recinto de la obra por el riesgo de incendio que esto representa.
- Está prohibido facilitar a los trabajadores de la empresa Contratista o quienes realicen los trabajos, el uso de las instalaciones del establecimiento como baños, cocina o cualquier otra dependencia para cambiarse de ropas, cocinar, consumir alimentos, como también calentar los alimentos y/o proporcionar alimentos o vajilla destinados al consumo de los niños y niñas.
- En el caso que el Contratista instale baños químicos en la obra, estos deben ser mantenidos en condiciones adecuadas de limpieza e higiene para evitar los malos olores y la presencia de insectos o vectores. Deben ser ubicados en una zona alejada de la circulación alejada de los niños y que no revista riesgo.

4. GESTION DE CALIDAD

- Todos los materiales recibidos en la obra, cumplirán con las Normas de Calidad. Todos serán de 1º calidad y 1º uso.

- **ARIDOS**

Las arenas, áridos y pétreos estarán limpios, para lo cual se hará control de calidad en obra.

El acopio de materiales se ejecutará en lugares convenientes con el objeto de evitar la dispersión de los áridos, para prevenir la contaminación de los áridos, éstos se deben acopiar evitando el contacto directo con el terreno, en caso de no contar con un radier, y también serán cubiertos.

- **MOLDAJES**

Los encofrados serán lo suficientemente resistentes para soportar el peso del hormigón líquido sin sufrir deformaciones.

Antes de hormigonar, se rectificará la posición, niveles y limpieza de los encofrados y se revisará cuidadosamente los elementos soportantes.

Los encofrados se mantendrán colocados el tiempo suficiente hasta que los concretos adquieran la resistencia adecuada.

Para obtener buenos resultados en el proceso de descimbre, se aplicará desmoldante a los moldajes, dependiendo del tipo que sean (metálicos o de madera) de acuerdo a indicaciones del fabricante.

- **HORMIGONES**

El almacenamiento del cemento se efectuará en lugares convenientes evitando la mezcla con otros materiales y la hidratación del cemento.

En el caso del hormigón, se tomarán muestras en forma periódica y de acuerdo a las exigencias solicitadas por el proyecto y por la I.T.O. Se controlará que tenga un fraguado adecuado para obtener la resistencia solicitada.

Todo hormigón será mezclado hasta que los ingredientes estén homogéneamente repartidos y con color uniforme.

El hormigón será convenientemente vibrado, mediante el uso de vibrador de inmersión, para que escurra en todos los rincones del encofrado y entre las enfierraduras.

- **ACEROS**

El acero que no fue instalado inmediatamente, se depositará en un lugar adecuado, perfectamente plano, protegido y clasificado.

Todos los elementos de hormigón armado estructural, sin excepción, llevarán el acero señalado en el plano de cálculo. Todas las barras de diámetro igual o superior a 8 mm. son consideradas con resalte.

Como separador de enfierraduras de los moldajes, se usarán separadores plásticos.

- **ESTRUCTURAS TIPO METALCON**

Se cuidará de trazar, nivelar y aplomar con la mayor exactitud posible, las tabiquerías y estructuras de cubierta a realizar en Metalcon o similar, indicadas en las planimetrías correspondientes. Se ejecutarán las estructuras según indicaciones del plano de cálculo estructural y velando por el arte del buen construir.

- **REVESTIMIENTOS**

Todos los revestimientos en base a planchas cuya unión fuese invisible, se realizarán de acuerdo a lo señalado en las Especificaciones Técnicas del Proyecto, recomendación del fabricante y también según los cambios indicados por la ITO a través del Libro de Obras.

Todas las pasadas de instalaciones serán ejecutadas con anterioridad a los revestimientos, con el objeto de evitar futuros picados y parches.

Se verificará que el espesor resultante de los muros no excediera las dimensiones acotadas en los planos de arquitectura y cálculo estructural.

-
-
-

- **TERMINACIONES**
Se procurará que la instalación de puertas se ejecute con posterioridad a la terminación de piso. De igual forma se dejará una huelga entre la puerta y el marco, con el objeto de evitar defectos de funcionamiento derivados de contracciones o dilataciones del material.

- 5. **MEDIDAS AMBIENTALES**
Con el objeto de mitigar el impacto de las emisiones de polvo y material particulado, se adoptarán las siguientes medidas mínimas:
Aseo y mantención permanente del sector afecto a construcción, se regará el terreno en forma oportuna, periódica y suficiente durante el período en que se realizarán las faenas de excavaciones y rellenos. Se implementarán estructuras provisionarias como mallas tipo raschel u otro tipo para evitar la contaminación a sectores aledaños.
Los materiales se transportarán en camiones con la carga cubierta.
Se lavará el lodo de las ruedas de los vehículos cuando abandonen la faena.
Se mantendrá la obra aseada y sin desperdicios mediante la colocación de recipientes recolectores, convenientemente identificados y ubicados.
Toda operación de equipos o maquinaria que genere ruidos molestos deberán ser realizados, dentro de lo posible, en períodos concentrados de tiempo y en horarios de menor molestia.

- 6. **HORARIOS DE FAENAS**
Las obras de construcción se desarrollarán en el horario establecido por la normativa y reglamentación general y particular de la comuna.

- 7. **CIERRES PERIMETRALES Y CONTROL DE LOS ACCESOS**
 - Para la ejecución de obras mayores, el área de construcción debe ser cercado mediante cierres para garantizar la seguridad de todas las personas que asisten al establecimiento y el desarrollo de las actividades en forma normal. Este cerco debe ser a lo menos de 1,8 m (un metro y ochenta centímetros), con sus bases sólidas y seguras, se construirá con placa de osb e=10mm, revestido en su cara interior (la que da hacia el espacio habitable de los niños) en toda su altura con malla raschel color blanco, en ningún caso debe permitir su escalamiento o paso a través de el, por los niños o niñas hacia el lugar donde se desarrollen los trabajos. Por lo tanto, no debe aceptarse en modo alguno la instalación de cierres que no ofrezcan seguridad.
 - El acceso a la zona de los trabajos debe ser, en lo posible, a través de una puerta independiente. Si por necesidad relacionada con el desarrollo de los trabajos, se requiere el ingreso al establecimiento del personal de la obra, debe realizarse con autorización exclusiva de la Directora o de quien la reemplace en su ausencia.
 - Durante todo el tiempo que duren los trabajos, independientemente de su envergadura, se debe tener especial cuidado con el control de las puertas y los accesos al establecimiento, particularmente en los horarios de llegada y salida de los niños, debe encargarse a una persona del establecimiento para su control.
 - No debe permitirse el ingreso al establecimiento de personas ajenas sin autorización ni el libre tránsito de los trabajadores de la obra por lugares que no estén relacionados con los trabajos que se realizan.

- 8. **CONDICIONES DE HIGIENE EN EL LUGAR Y ENTORNO DE LA OBRA**
 - El lugar de trabajo y su entorno deben mantenerse en buenas condiciones de orden y limpieza. El Contratista debe tomar medidas efectivas para prevenir, producto de las condiciones de higiene en la obra, la presencia de insectos, roedores, animales y otras plagas que puedan afectar

sanitariamente al establecimiento. Para esto, debe contar en la obra con basureros con tapas y eliminar las basuras en bolsas para este fin, en forma oportuna.

- No deberán dejarse sobre el suelo clavos o maderas con clavos. Estos se deben quitar o doblar antes de botarlas.
- El Contratista debe proporcionar a sus trabajadores los elementos de protección personal (casco, zapatos de seguridad, guantes, máscara para soldar, etc.) adecuados y que sean necesarios para la realización de los trabajos. El Contratista debe velar por el uso obligatorio de estos elementos de protección por parte de sus trabajadores. Los trabajadores de la obra deben usar vestimenta o ropa que los proteja y que sea adecuada para realizar trabajos en un establecimiento. El uso de los elementos de protección personal permitirá, además, poder identificar al personal del Contratista.
- Los trabajadores del Contratista, no deben mantener ningún tipo de relación con el personal del establecimiento, salvo con la Directora o quien la reemplace en su ausencia.
- El Contratista debe tomar las medidas necesarias para prevenir en la obra el uso de un lenguaje inapropiado. No debe aceptarse el empleo de garabatos y groserías por parte del personal del Contratista.
- Está prohibido que los trabajadores del Contratista realicen sus labores o que ingresen a trabajar bajo la influencia del alcohol o drogas.
- **Está prohibido que mantengan o que consuman bebidas alcohólicas y/o drogas durante las faenas y que fumen en el interior del establecimiento, incluso en patios y espacios abiertos.**

9. INSTALACIÓN ELÉCTRICA Y DE AGUA POTABLE PROVISORIAS

- La instalación y el suministro de agua potable hacia la zona de los trabajos, debe hacerse a través de cañerías enterradas. Para la provisión de energía eléctrica hacia la obra, el Contratista debe instalar los cables de alimentación en el aire, elevados por lo menos a 3 m (tres metros) del nivel del suelo.
- Para la realización de estos trabajos, el Contratista debe tomar todas las medidas de seguridad que correspondan a fin de evitar cualquier tipo de accidente. Estos trabajos, así como cualquier otro que se deba realizar al interior del establecimiento y fuera del límite de la obra, deben ser delimitados por medio de la instalación de cintas plásticas de señalización y desarrollados en los horarios en que los niños y niñas no se encuentren en los patios ni en las áreas de trabajo.
- Si el trabajo tuviera una duración prolongada y su desarrollo pone en riesgo a los niños del establecimiento, debe suspenderse momentáneamente mientras los niños se encuentren en el área.
- **Para la instalación del agua potable:** Todas las excavaciones que se realicen para instalar las cañerías bajo tierra, deben ser realizadas por tramos, es decir, se instala la cañería y se cubre la excavación en el mismo día, de modo que no permanezcan abiertas hasta concluir todo el trabajo. Los trabajadores deben tener especial cuidado con la ubicación de sus herramientas durante el desarrollo del trabajo, estas no deben quedar al alcance de los niños.
- **Para la instalación eléctrica:** Para el tendido eléctrico hacia la obra deben emplearse cables sin uniones. No debe aceptarse el uso de alargadores en mal estado, con uniones o con enchufes defectuosos. En el caso que deban realizarse trabajos al interior del establecimiento y fuera del límite de la obra, que consideren el uso de alguna herramienta o equipo eléctrico, los cables de estos equipos o los alargadores que el Contratista use, deben estar en buen estado, sin cables desnudos o a la vista y contar con sus respectivos enchufes en buen estado. Debe evitarse en todo momento sobrecargar los circuitos eléctricos.

10. TRÁNSITO DE VEHÍCULOS Y ACOPIO DE MATERIALES

- Todo vehículo, equipo, herramienta o maquinaria empleado por el Contratista en la obra, deberá mantenerse en perfectas condiciones de uso y disponer de todos los dispositivos de seguridad y resguardos necesarios.
- El tránsito de camiones y/o máquinas, hacia o desde la obra, debe realizarse en horarios distintos a los cuales los niños ingresan o salen del establecimiento. El ingreso y salida de camionetas, camiones o máquinas desde o hacia el establecimiento, se debe realizar siempre asistido por un trabajador del Contratista que colabore con el conductor señalizando y avisando los peligros.
- Sin perjuicio de lo anterior, toda máquina de movimiento de tierras, debe contar con una alarma sonora de retroceso.
- El acopio de los materiales, suelos removidos y áridos para la obra, deben disponerse de manera que no obstruyan las vías de evacuación del establecimiento ni que pongan en riesgo de accidente a los niños y niñas, sus familias, al persona o a cualquier persona que transite por los alrededores o cerca del establecimiento.

11. TRABAJOS DE SOLDADURA Y ESTRUCTURAS METÁLICAS

- Todos los trabajos de soldadura al arco y esmerilados de estructuras metálicas, deben desarrollarse lo más alejado posible de la presencia de los niños. Si esto no es posible, para no exponer a riesgo a los niños o el personal, se debe aislar el lugar con elementos tipo “biombos”, que impidan que los niños y niñas, familias y el personal puedan observar la actividad.
- Los trabajos de soldadura, de cualquier tipo, deben desarrollarse en lugares alejados de elementos combustibles como papeles, malezas o materiales inflamables como diluyentes, pinturas, combustibles líquidos, cilindros de gas, etc.
- Sin perjuicio de lo anterior, para estos trabajos, el Contratista debe mantener siempre cerca y a mano, como mínimo un extintor de incendios del tipo polvo químico seco o una manguera conectada a la red de agua. Este equipo extintor debe ser suministrado por el Contratista, por lo que no se deben emplear para esto los extintores del establecimiento, ni si quiera en calidad de préstamo.

12. ALMACENAMIENTO DE LOS MATERIALES

- El almacenamiento de materiales de la obra deberá realizarse con procedimientos y en lugares apropiados y seguros para los trabajadores, para los niños y adultos.
- En caso necesario, el Contratista deberá instalar una caseta para guardar los implementos de trabajo utilizados, dejándolo con candado. El Establecimiento, ni su personal no tienen responsabilidad frente a robos de equipos, materiales o maquinaria utilizadas por el Contratista.

13. EXCAVACIONES

- Se deberán señalar el lugar donde se están realizando las excavaciones cercando el sector, con prohibición de ingreso al personal no autorizado, para prevenir accidentes de atrapamiento del personal.
- Se debe retirar el material resultante de la extracción del borde de la excavación para que no provoque riesgos de desmoronamiento.
- Si la excavación no poseerá un talud natural de 45º o 58º, deberá poseer entibaciones que permita contener fallas de la cohesión del suelo.

14. TRABAJO EN ALTURA

Según la Circular 2345, establece los accidentes de condiciones graves, que deben ser comunicadas inmediatamente a la SEREMI de Salud, Inspección del Trabajo y Mutualidad, y

suspender faenas, hasta que se realice la investigación. Dentro de esos accidentes considerados graves, están las caídas de más de 2 metros de alturas.

- Todo trabajo en altura, se deberá realizar en un andamio, el cual debe poseer una base firme y estar anclado a una estructura firme, con sus dos diagonales instaladas.
- La plataforma de trabajo deberá ser mínima de 40 cms, para poder realizar trabajo.
- Deberá utilizar un arnés de seguridad, que debe estar en buenas condiciones sus costuras y poseer una cola de vida, el cual deberá estar amarrado a una cuerda de vida o estructura firme que prevenga caídas desde altura.
- Se deberá delimitar la zona, impidiendo el ingreso del personal no autorizado.

C. OBRAS

OBRA PRELIMINARES

PERMISOS Y DERECHOS MUNICIPALES

Se incluyen todos los gastos por aprobaciones de planos o proyectos de instalaciones y urbanizaciones, uniones domiciliarias, empalmes, aumento de potencia eléctrica, aportes reembolsables, garantías, recepciones de obras, etc. Que correspondan según las normas reglamentarias de los respectivos servicios que tienen tuición sobre las instalaciones y urbanizaciones que consulta el proyecto.

1. **INSTALACION DE FAENAS**

1.1 **DEMOLICIONES Y DESPEJE DE TERRENO**

GL

Se verificará en obra condiciones de muros medianeros, para tomar las precauciones pertinentes. Se contemplaran todas las medidas de seguridad para no dañar edificaciones colindantes.

Fundación Integra tramitará los permisos de demolición y desratización, en caso que hubiesen elementos a demoler de una construcción anterior.

Se ejecutarán los trabajos necesarios que permitan un adecuado emplazamiento de la construcción y de las instalaciones y construcciones provisorias. Se extraerán del terreno todos los elementos, estructuras y desechos que dificulten la ejecución de la obra.

Los escombros deben ser ubicados en botaderos autorizados.

1.2 **INSTALACION DE FAENAS**

GL

Se ejecutarán los trabajos necesarios que permitan un adecuado emplazamiento de la construcción y de las instalaciones y construcciones provisorias. Se extraerán del terreno todos los elementos, estructuras y desechos que dificulten la ejecución de los trabajos.

Oficina de Obras: Se deberá habilitar una oficina la que deberá permanecer aseada. Esta dependencia deberá habilitarse dentro de los primeros 10 días de entregado el terreno. En la obra se deberá mantener un libro foliado autocopiativo por triplicado para anotaciones, observaciones y todo posible cambio por parte de Ingeniero, Arquitecto, Constructor, ITO, Instaladores y Propietario según se requiera.

Bodega de Materiales: El Contratista deberá generar un espacio para el acopio de materiales, el cual será de uso exclusivo para dicho fin. Deberá hacerse cargo de su seguridad y responsabilizarse de cualquier daño que se ocasione por efecto de uso o hurto de materiales, herramientas, etc.

Los materiales deberán encontrarse ordenados, clasificados y debidamente protegidos.

Cierros y medidas de protección:

Todas las áreas a intervenir se cercarán mediante cierros que optimicen, aseguren y certifiquen la seguridad de todas las personas que asisten al establecimiento y no interfiera el desarrollo de actividades cotidianas de éste. Este cierre podrá consistir en elementos metálicos, como mallas y cercos (no escalables) metálicos o de madera, de una altura de 1.80 mt. o superior. En general, se dará estricto cumplimiento a las Medidas de Control y Gestión, cuyo cumplimiento cabal forma parte de la propuesta de construcción, en este ítem, especialmente en lo relativo a minimizar los impactos de la construcción en el establecimiento. El Proponente que ejecute la obra deberá tomar todas las precauciones necesarias para evitar riesgos de accidente, daño a las instalaciones existentes, equipos bajo su custodia y preservar el medio ambiente, durante la ejecución de los trabajos. Durante las obras, el personal deberá usar como mínimo cascos de seguridad y zapatos de seguridad de uso eléctrico más todos los elementos de seguridad personal, en el caso de trabajos de soldaduras utilizar biombos antifiemas, barreras, extintores, señaléticas y otros, de acuerdo al tipo de actividad que se esté desarrollando.

Letrero de obra: Se consulta la confección e instalación de un letrero de obra con una estructura de madera y un formato de 1.22x 2.44 mt, este deberá ser impreso por el Contratista en pvc e instalado. El archivo será entregado por integra.

1.3. EMPALMES PROVISORIOS GL
El suministro de agua potable y electricidad será responsabilidad del Contratista solicitarlos a las entidades correspondientes. Las instalaciones de agua deberán estar debidas y correctamente enterradas y las instalaciones eléctricas deberán ir por Aire a una altura de al menos 3.00 mts. Todas las instalaciones serán de cargo del Contratista, el cual deberá finalizada la obra retirar todas aquellas instalaciones que no formen parte del proyecto. Se deberá proveer de baños químicos para el personal de la obra y para el personal administrativo distinto del anterior.

1.4. TRAZADOS Y NIVELES GL
El replanteo del trazado y niveles será dirigido por un profesional idóneo y contarán con la aprobación de la I.T.O. en las distintas etapas: excavación, fundaciones, plantas de pisos e instalaciones. Prevalcen las cotas de piso terminado indicadas en el proyecto.
La altura de sobrecimientos indicada en planos de arquitectura es la mínima; en caso que no se consulte el emparejamiento y nivelación del terreno, debe considerarse, en las partidas correspondientes, las mayores alturas de sobrecimiento para salvar los desniveles del terreno, partiendo de la altura mínima indicada. El nivel del piso terminado (N.P.T.) será revisado por la I.T.O. al momento de trazar en la obra.

2. OBRA GRUESA

2.1. MOVIMIENTO DE TIERRAS

2.1.1. REBAJE, RELLENO Y EMPAREJAMIENTO GL

En caso que lo indique la memoria de cálculo o las condiciones de terreno, se deben incluir rebajes, emparejamiento, nivelaciones del terreno, rellenos y escarpes necesarios para obtener los niveles requeridos para el emplazamiento de la obra y poder ejecutar el proyecto de construcción.

Se deberán ejecutar además, en caso que se requiera, los movimientos de tierra necesarios para contener las fundaciones consultadas en los planos de cálculos.

Los rellenos necesarios se harán mediante capas sucesivas de 15 cm. aproximadamente y se compactará con placa compactadora u otro elemento mecanizado y riego adecuado. El material de relleno será proveniente de las excavaciones. Se deberá incluir capa de 10 cm de estabilizado compactado.

2.1.2. MEJORAMIENTO DE SUELO GL

Se considera un mejoramiento de suelo si, según indicaciones de memoria de cálculo estructural, se requiere.

Tendrán las dimensiones necesarias para contener las fundaciones consultadas en los plano de cálculos, y la memoria de cálculo (confeccionado por el ingeniero calculista), incluyendo el emplantillado y el mejoramiento del terreno según el caso.

Para excavaciones de profundidad mínima o media y cuando los planos no indiquen otra cosa, el perfil lateral será recto y vertical con intersecciones a canto vivo. El fondo de toda excavación será horizontal y escalonado en caso de pendiente.

Esta partida incluye todas las obras necesarias para la correcta ejecución de las fundaciones e instalaciones subterráneas, entre otras: agotamiento de aguas, entibaciones de paredes, Moldajes, etc.

Se consultan en esta partida las excavaciones correspondientes a obras complementarias e instalaciones que no estén incluidas en los proyectos respectivos.

2.1.3. EXCAVACIONES M3

Se procederá a realizar las zanjas para fundaciones, que se ejecutarán por medios mecanizados o manuales. Tendrán las dimensiones necesarias para contener las fundaciones consultadas en los planos y la memoria de cálculo (confeccionado por el ingeniero calculista), incluyendo el emplantillado y el mejoramiento del terreno según el caso, el fondo será horizontal y compactado al nivel de Proctor indicado en proyecto y memoria de cálculo respectiva, el perfil lateral será recto y vertical con intersecciones a canto vivo. El fondo de toda excavación será horizontal y escalonado en caso de pendiente.

Se consultan en esta partida las excavaciones correspondientes a obras complementarias e instalaciones que no estén incluidas en los proyectos respectivos. Para excavaciones de profundidad mínima o media y cuando los planos no indiquen otra cosa.

De ser necesario se deberán ejecutar las labores de demolición de fundaciones existentes u otros elementos que interrumpen la correcta ejecución de las fundaciones.

2.2. HORMIGONES

Se debe considerar en todos los hormigones la incorporación de aditivo impermeabilizante, tipo Sika 1 o similar, aplicación según recomendación del fabricante.

Cemento de calidad y tipo especial o superior.

Los agregados pétreos deben someterse a la aprobación de la I.T.O.

Serán exentos de materiales orgánicos, arcillas o cualquier otro tipo de impurezas De acuerdo a la cantidad de arcillas e impurezas que contengan, la I.T.O. determinará la procedencia de lavarlos.

El tamaño máximo del ripio será igual o inferior al menor de los siguientes valores:

- 1/5 de la menor distancia entre paredes del moldaje.
- 1/4 del espesor de losas o elementos laminares.
- 3/4 de la menor distancia libre entre barras de armadura.
- 40 mm.

El agua a emplear debe ser potable.

El hormigón podrá ser premezclado o preparado en betonera. En ningún caso se aceptará la preparación de hormigones en forma manual o en condiciones climatológicas adversas, salvo autorización expresa de la I.T.O.

Los Moldajes y elementos de sujeción serán revisados y aprobados por la I.T.O. antes de autorizar el hormigonado.

No se permitirá el hormigonado desde altura superior a 1.50 m. En caso de no ser posible lo anterior, se tomarán precauciones especiales para evitar la disgregación del hormigón. Una vez colocado, el hormigón se vibrará con un vibrador de inmersión adecuado.

El Contratista programará las faenas de modo tal que se eviten en lo posible las juntas de hormigonado. En caso que estas sean inevitables se harán en aquellas zonas de menor sollicitación estructural y de acuerdo con indicaciones del proyecto.

Deben dejarse previstas en el hormigón todas las pasadas de cañerías, tuberías y cualquier elemento embutido de anclaje etc. ya que no se autorizarán picados posteriores.

Los hormigones se protegerán de los cambios bruscos de temperatura, evaporación y vibraciones, especialmente durante los 14 primeros días. Los radieres se cubrirán con polietileno durante el proceso del curado.

2.2.1. EMPLANTILLADOS **M3**

En hormigón simple, de espesor no menor a 5 cm, en caso que no se especifique lo contrario en plano de cálculo.

En caso que las condiciones del terreno lo requieran, deberá profundizarse el espesor del emplantillado hasta alcanzar el sello de fundación prescrita para las fundaciones.

Emplantillado se instalará bajo todos los elementos de fundaciones armados y sin armar

2.2.2. FUNDACIONES **M3**

Se realizarán según disposiciones generales y en estricto acuerdo respecto al procedimiento señalado en planos de cálculo.

Se debe considerar en la zanja como capa impermeabilizante la provisión de manga de polietileno expandido, esta manga debe sobresalir mínimo 20 cm. a cada lado de la excavación y debe tener un traslapo entre sí de 30 cm.

1. Previo el emplantillado de fundaciones se requerirá la revisión del Ingeniero Calculista o del Mecánico de Suelos para recibir los sellos de fundación y su aprobación mediante anotación el Libro de Obras.
2. Las fundaciones se ejecutarán de acuerdo a los planos y especificaciones respectivas de cálculo con respecto a sus dimensiones, dosificaciones, enfierraduras, etc.
3. Se considera obligatoria en todas sus partes la aplicación de la N.Ch. Nº170 of 85 "Hormigón-Requisitos Generales"

Las dosificaciones mínimas se realizarán de acuerdo a cálculo. Se exigirá el empleo de betonera de eje oblicuo u otro medio mecánico para la elaboración del volumen adecuado para dimensión

- de la obra.
4. En caso de ser hormigones hechos en obra se empleará una planta con dosificación en peso; las dosificaciones deberán ser previamente aprobadas con hormigones de prueba.
 5. La colocación y curado de los hormigones se ejecutará de acuerdo a lo establecido en la N.Ch. N°170 of 85. Además, se deberán tener en cuenta las siguientes disposiciones anexas:
 - a) Humedecer adecuadamente todas las paredes y fondo de las excavaciones y moldaje previo hormigonado.
 - b) El vibrado del hormigón se ejecutará por capas sucesivas, no mayor de 30 cms. de alto empleado vibrador por inmersión.
 6. Las juntas de trabajo del hormigonado se practicarán solamente en aquellos puntos de menor fatiga de los elementos del cual se trata. Previo trabajo de relleno, se planearán posibles juntas, trabajos que deberán contar con el VºBº del la ITO.
 7. Previo hormigonado de los diferentes elementos de las fundaciones, se dejarán en las excavaciones o moldajes, todas las perforaciones necesarias para el paso de tuberías de instalaciones, considerando posibles dilataciones y refuerzos adecuados.
 8. En los casos puntuales que deba emplearse moldaje por desmoronamiento del terreno, podrán ser de madera, asegurando su aplome y terminación.
En fundaciones de hormigón sin armar, se permitirá hasta un 20% de bolón desplazador de 0,15 cm. de diámetro máximo.
Los bolones deberán colocarse con separación de 10 cm. entre si y con los paramentos exteriores. Se debe aplicar SIKA como impermeabilizante, en caso de fundaciones la dosificación de acuerdo al fabricante

2.2.3.

SOBRECIMIENTO

M3

El hormigón podrá ser preparado en betonera o premezclado. Siempre respetando las indicaciones de resistencia entregadas en planos de fundaciones por el Ingeniero calculista de estructuras.

Materiales, resistencias y ejecución según normas INN y de acuerdo a las indicaciones de los planos de estructuras.

Cemento de calidad y tipo especial o superior.

Los agregados pétreos deben someterse a la aprobación de la I.T.O.

Serán exentos de materias orgánicas, arcillas o cualquier otro tipo de impurezas.

De acuerdo a la cantidad de arcillas e impurezas que contengan según resultado de ensayos de laboratorio, la I.T.O determinará la procedencia de lavarlos.

El tamaño máximo del ripio, estarán de acuerdo con la distribución de la enfierradura.

En zonas de difícil colocación del hormigón por concentración de armaduras, el tamaño máximo de los áridos se limitará a la separación libre mínima de ellas.

El agua a emplear debe de ser potable.

No se prepararán hormigones en caso de condiciones climatológicas adversas, salvo autorización expresa de la I.T.O.

No se permitirá el hormigonado desde altura superior a 1.50 m. En caso contrario se tomarán las precauciones especiales para evitar la segregación del hormigón.

Una vez colocados, los hormigones se vibrarán con un vibrador de inmersión adecuado.

El Contratista programará las faenas de modo tal que se eviten en lo posible las juntas de hormigonado. En caso contrario, las juntas se permitirán en aquellas zonas de menor sollicitación estructural y de acuerdo con indicaciones del proyecto.

Los hormigones se protegerán de los cambios bruscos de temperatura, evaporación y vibraciones.

Se dispondrá de un cono de Abrams con el que se harán pruebas frecuentes de compacidad y trabajabilidad del hormigón. Los asentamientos del cono de Abrams se recomiendan en hormigones de Fundaciones.

Ensayes y tomas de muestras de hormigón:

Los áridos cumplirán las estipulaciones de la Norma Nch 163.

La certificación del cumplimiento de dicha Norma la efectuará un Laboratorio Oficial aceptado por la I.T.O

La certificación de calidad de áridos incluirá como mínimo, información correspondiente a:

- Granulometría
- Densidad real, aparente y absorción
- Contenido de impurezas orgánicas
- Contenido de arcilla

Una de las muestras deberá ensayarse a los 7 (siete) días y las dos restantes a los 28 días.

En todo caso se ensayará, a lo menos, una muestra cada 15 días de faena de hormigonado de fundaciones, no obstante, se realizarán nuevos ensayos cada vez que haya cambio de los agregados, del cemento empleado o del agua.

La extracción de muestras para ensayos se hará como se prescribe en las normas del I.N.N.

El muestreo lo efectuarán los técnicos autorizados del laboratorio y en presencia de la I.T.O, quien dejará constancia escrita en el Libro de Obra.

Los tipos de aditivos y sus dosificaciones deben ser compatibles con las resistencias requeridas para los hormigones y con la aplicación de pinturas y acabados de terminación.

Sika Top 1 Seal, es un mortero mono-componente, a base de cemento, áridos seleccionados y resina sintética, se mezcla con un 25% de agua en peso. La superficie debe estar sana, limpia exenta de grasas y aceites y libre de polvo y lechada. Los soportes absorbentes se deben humedecer previamente hasta la saturación. Se recomienda en hormigón de cimientos y sobrecimientos.

ARMADURAS DE ACERO

Calidad del acero y ejecución de las armaduras en estricta concordancia con los planos de estructuración y con las prescripciones de las normas INN correspondientes.

Tener especial cuidado en los amarres, y uniones de enfierraduras, respetando los traslapes y escuadras indicadas en proyecto de cálculo.

Las armaduras serán visadas y aprobadas previamente por la ITO antes de hormigonar.

Podrá emplearse barras de acero fabricadas en el extranjero, siempre y cuando se certifique que todas sus propiedades son iguales o superiores a las del acero especificado.

Todas las enfierraduras en secciones y tipo según lo indicado en proyecto de estructura.

Se consultan en todas las estructuras de hormigón armado.

MOLDAJES

El tipo de moldaje a utilizar será visado previamente por la ITO y antes de hormigonar se verificarán niveles y plomo.

El tipo de moldaje a utilizar será de placas terciado contrachapadas estructurales o elementos metálicos.

Su estructura tendrá firmeza tal que impida deformaciones por efectos de vaciado del hormigón y sus uniones serán estancas para evitar pérdidas de lechada de cemento.

Incluye la instalación de todos los accesorios necesarios para la ubicación de cañerías, ductos, anclajes u otros elementos pre embutidos.

Deberá aplicarse líquido desmoldante, cuidando que su tipo y calidad no afecte posteriormente a los estucos y pinturas. Se utilizará SikaForm Madera o equivalente para moldajes de madera o SikaForm Metal 99 o equivalente para moldajes metálicos, para facilitar el proceso de descimbre. Con la visación de la ITO podrá utilizarse varias veces un mismo moldaje, previa limpieza y reparación.

En caso que el Contratista utilice encofrados metálicos deberá tomar las precauciones para evitar la adherencia de hormigón y asegurar el acabado de superficie, deberá recubrirse con aceites especiales que no produzcan alteraciones de ninguna especie en el hormigón y colocados sin exceso.

Las rugosidades y poros de los Moldajes metálicos producidos por los procesos de limpieza se corregirán frotando las veces necesarias, una solución líquida de kerosene.

El diseño y estabilidad de los moldajes es de exclusiva responsabilidad del Contratista.

2.2.4

RADIER

M2

Previo a la construcción del radier, la sub rasante bajo radiere debe limpiarse, retirando todos los escombros y material vegetal y nivelarse, previo a su relleno apisonado. Luego el terreno se compactará en forma mecánica, mediante uso de placa compactadora o sistema equivalente. Sobre relleno estabilizado y compactado según proyecto de cálculo, se dispondrá estabilizado con un espesor de 10cm., para recibir polietileno 0,4 mm. Con traslapes mínimos de 30 cm. sin rotura. Sobre el polietileno se instalará poliestireno expandido de alta densidad (30kgs/m³) e=5cms, sobre este se dispondrá la malla tipo ACMA C92C (doble) de acuerdo a proyecto de cálculo estructural, en toda la superficie, debiendo realizarse traslapes de 30 cm., entre mallas en caso de no poder cubrir la totalidad del área a hormigonar y luego se vaciará de hormigón el cual conformará el radier especificado en proyecto de cálculo, el cual no podrá ser menor a 8 cm. Hormigón grado mínimo H-20 (R 28=200 kg/cm²), 0.10m de espesor.

Se debe considerar la incorporación de aditivo impermeabilizante, tipo Sika 1 o similar, aplicación según recomendación del fabricante.

Para dar con el nivel de piso terminado, se ejecutarán las partidas de enreglado, mediante reglas de aluminio u otro sistema, el cual asegure la horizontalidad y niveles requeridos.

Se solicita terminación rugosa o platabado en aquellos sectores que requieran recibir pavimento cerámico.

Se aplicará membrana de curado en toda la superficie del radier del tipo Sika cure 116 o equivalente, para de este modo evitar la evaporación del agua de amasado y el secado prematuro del hormigón producto del viento y/o el sol. La membrana de curado se aplicará mediante el uso de bomba pulverizadora de acuerdo a dosificación definida por el fabricante.

Los niveles de radiere deben considerar las alturas necesarias para el paso de tuberías de instalaciones.

El radier en el sector de estacionamientos y tránsito vehicular, deberá ser radier reforzado y con malla acma

2.3

ESTRUCTURA MUROS Y TABIQUES

2.3.1.

TABIQUERIA METALCON.

Todos los paramentos verticales que constituyan la edificación (perimetrales e interiores), en su ejecución deberán tener fiel cumplimiento a lo indicado en el Listado Oficial de Comportamiento al Fuego Vigente, no pudiéndose alterar o modificar la solución base adjunta.

Estructura y divisorios se construirán con perfiles metálicos galvanizados estructurales tipo METALCON, según proyecto

Esquema instalación de planchas sobre vanos:

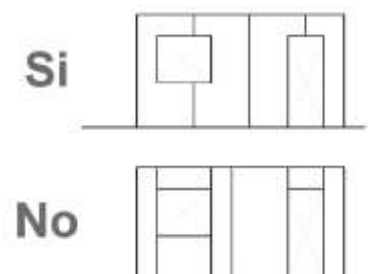

de cálculo, planos de estructuras. Para la instalación de todo elemento anclajes, trazados, muros, vanos de puertas y ventanas, diagonales y elementos estructurales de cubiertas, diagonales, cerchas costaneras, soporte de cielos falsos, techumbre, cubierta aleros y tapacanes, remitirse al manual del fabricante.

Para tabiques perimetrales, se indica perfiles de acero galvanizado de DOBLE PERFIL DE 60 mm F-120

Para tabiques interiores, se indica perfiles de acero galvanizado de 90 mm. F-60

Protección de pilar contra fuego

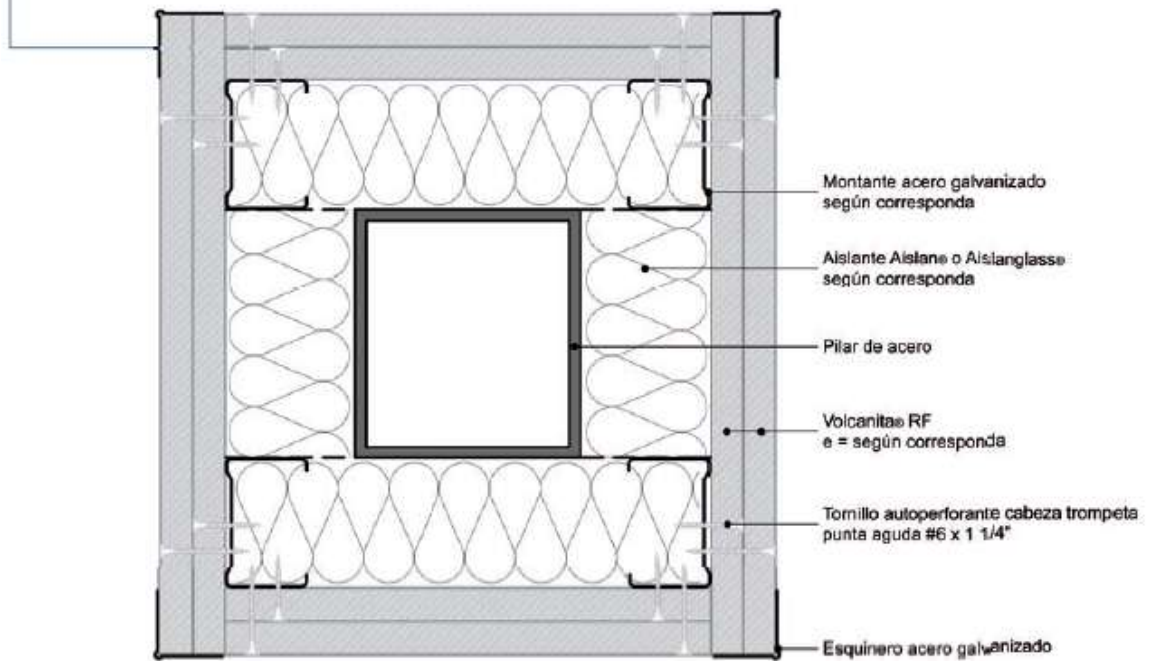

Protección de viga contra fuego

Esquema de protección contra el fuego de estructuras metálicas, vigas y pilares cuando existan.

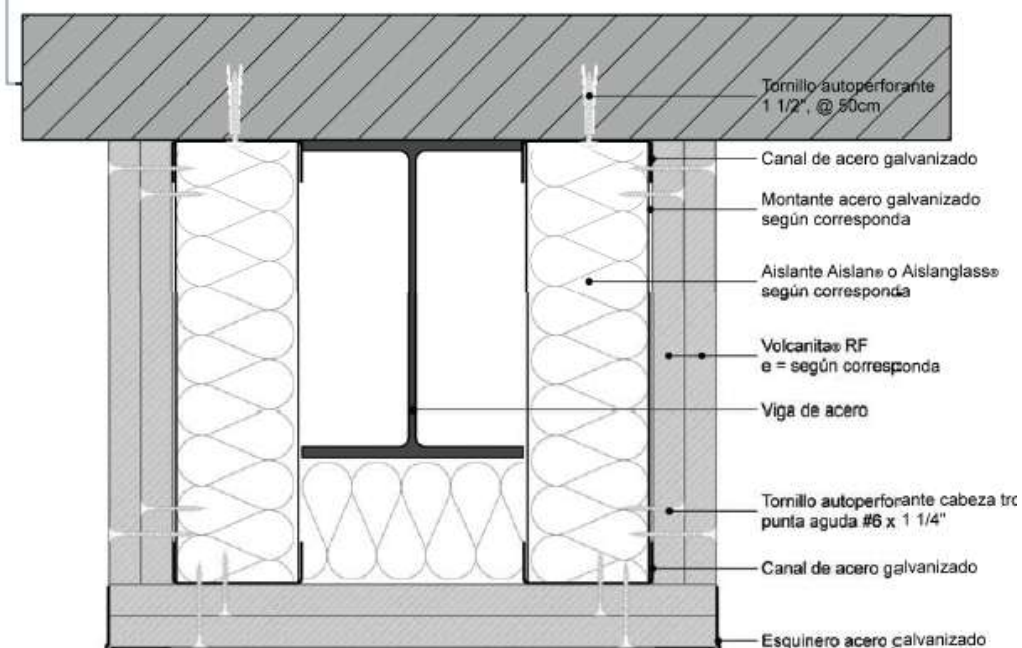

Solución base de acuerdo a Normativa al Fuego Vigente a emplear en:

1. Tabiquerías perimetrales.
2. Cajas de ascensores y/o Montaplatos.

2.3.1.1. TABIQUERÍA VOLCOMETAL F-60

M2

Los tabiques interiores de todos los recintos con excepción de las cocinas deberán tener un F-60 Por lo que se modulara COMO BASE PARA PROTEGER LA ESTRUCTURA Y SE UTILIZARA LA SIGUIENTE CERTIFICACION.

En la configuración de la cubierta se empleará la solución señalada, agregando sobre la plancha de Yeso cartón, una plancha de Fibrocemento e=8mm, debidamente afianzada y con los elementos de unión indicados por el fabricante. Esta superficie debe quedar perfectamente lisa, aplomada y nivelada, para recibir pintura, color a definir por la ITO, y el manto de zincalum correspondiente, debe contar con todos los sellos para evitar filtraciones de agua.

A.2.3.60.17 Tabique Interior Estructura Metálica; Volcanita® XR 15 mm; Aislan® R231, Esp. 120 mm

DESCRIPCIÓN DE LA SOLUCIÓN					
Elemento de construcción esta formado por una estructura metálica que consta de 5 montantes verticales (pie-derechos), hechos con perfiles de acero galvanizado tipo CA, de 90 x 38 x 12 x 0,85 x (mm), distanciados entre ejes a 0,60 m, aproximadamente, y de dos soleras (inferior y superior), de tipo C de 92 x 30 x 0,85 (mm). Esta estructuración de acero está forrada por ambas caras con una plancha de yeso-cartón Volcanita "XR" 15 mm de espesor. Las juntas están selladas con cinta de papel Junta Pro Volcán y Masilla a Base Junta Pro Volcán®. Todo el conjunto esta unido por medio de tornillos colocados entre si a 300 mm. Tal configuración deja espacios libres en el interior del elemento, los cuales están rellenos con una aislación de lana Mineral "Aislan" de 90 mm de espesor y densidad media aparente de 60 Kg/m3 esta lana mineral va sujeta con alambre de acero de 1,5 mm de diámetro en toda la superficie de ambas caras del panel. El espesor total del elemento resulta ser de 120 mm. Sus dimensiones son 2,2 x 2,4 x 0,12 y su peso es de 223 kilogramos.					
INSTITUCIÓN	Informe de Ensayo N°	Laboratorio	Fecha de Ensayo	Resistencia	Vigencia de la Inscripción
COMPANÍA INDUSTRIAL EL VOLCAN S.A.	576.259	IDIEM	08-07-02	F-60	2015

La partida se refiere a la ejecución de los tabiques Volcometal, de **espesor 15 cm** terminado, para la totalidad de los tabiques interiores nuevos indicados en la planta de arquitectura.

Los materiales constituyentes serán los siguientes:

Entramado estructural: Está compuesto por estructura de perfiles Tabigal con montantes de 90 x 40 mm y canales normales de 91 x 20 mm que irán fijados al piso mediante pernos de anclaje con expansión y empotrados con Sikadur 31 HGM. La separación entre montantes deberá ser de 40 cm. entre ejes, como máximo.

Tornillos autoperforantes: Los tornillos para fijar las planchas de Yeso-Cartón a los perfiles serán autoperforantes. La cabeza deberá tener forma de trompeta y deberá impedir el cizalle del cartón. La ranuración será del tipo Phillips, en cruz.

Placas de Yeso Cartón: estas serán de borde rebajado (BR). Su colocación se ejecutará de acuerdo a las instrucciones dadas por el fabricante. La estructura será revestida con doble plancha de yeso cartón RX de 15 mm de espesor por cada cara.

En todos los paramentos de zonas húmedas se consulta la colocación de plancha de yeso cartón RH de 15 mm de espesor, en la cara en contacto con la humedad. Este material será utilizado como terminación y como base para la colocación de cerámicos.

Se deberá tener especial cuidado al momento de colocación de los revestimientos, cortando la plancha de modo de dejar espacio para el vano sin separar la parte de esta que revestirá el dintel.

Tratamiento de Juntas:

Todas las juntas entre planchas se tratarán mediante aplicación de Junta Invisible de acuerdo a instrucciones del fabricante. La terminación final será lisa, a espejo.

Como norma general, se deberá considerar para todos los dinteles de puertas, que no se aceptarán uniones de planchas en las esquinas superiores del vano, de modo que la última plancha sobre la puerta, deberá tener la forma del hombro.

Esquineros metálicos 30 x 30 mm ranurados: para la protección de todos los cantos, según indicaciones del fabricante.

Se deberá tener especial cuidado al momento de colocación de los revestimientos, cortando la plancha de modo de dejar espacio para el vano sin separar parte de esta que revestirá el dintel.

Tratamiento de Juntas:

Todas las juntas entre planchas se tratarán mediante aplicación de Junta Invisible de acuerdo a las instrucciones del fabricante. La terminación final será lisa a espejo.

Como norma general, se deberá considerar para todos los dinteles de puertas, que no se aceptarán uniones de planchas en las esquinas superiores del vano, de modo que la última plancha sobre la puerta, deberá tener la forma de hombro.

Esquineros metálicos 30x30mm ranurados, para la protección de todos los cantos, según indicaciones del fabricante.

Instalación planchas yeso cartón en muros estructurales perimetrales:

Estas serán de borde rebajado (BR). Su colocación se ejecutará de acuerdo a las instrucciones dadas por el fabricante. La estructura será revestida con doble plancha de yeso cartón XR de 15 mm de espesor para cada cara.

En todos los paramentos de zonas húmedas Baños y Bodegas, se consulta la colocación de plancha de yeso cartón RH de 15 mm de espesor, en la cara en contacto con la humedad. Este material será utilizado como terminación y como base para la colocación de cerámicos.

2.3.1.2. BARRERA HÍDRICA M2

Para estructura perimetral de acero galvanizado se instalará barrera hidrófuga typar en toda la superficie, con traslapos mínimos de 30 cm

2.3.1.3. AISLACIÓN M2

Para estructura de acero galvanizado se considera Aislación tipo Lana mineral Aislan los espesores indicados en cada configuración de tabiques.

ZONA	FACTOR R100	Espesor mínimo Aislanglass
Región L.G. Bernardo O'Higgins Zona 4	122	50 mm.

MURO TABIQUE PERIMETRAL ESTRUCTURAL (estructura de madera o metal)					
ZONAS TERMICAS	EXIGENCIA NORMATIVA		SOLUCION CONSTRUCTIVA VOLCAN Revestimiento exterior de fibrocemento, revestimiento interior de Volcanita y aislación con AislanGlass o Aislan		
	U máximo	Factor R-100	U logrado	AislanGlass/Aislan Factor R-100	AislanGlass/Aislan Espesor (mm)
	1	4,00	23	0,69	94
2	3,00	23	0,69	94	40
3	1,90	40	0,69	94	40
4	1,70	46	0,59	122	50
5	1,60	50	0,59	122	50
6	1,10	78	0,59	122	50
7	0,60	154	0,41	188	80

2.3.2.**ABAÑILERIA ARMADA****M2**

La estructura de Albañilería se construirá con ladrillos cerámicos hechos a máquina de clase MqP, grado 1, de denominación **SANTIAGO Te9** de dimensiones 32x15,2x9,4[cm], con terminación lisa y dispuestos en aparejo de tipo Soga. Las canterías a utilizar en la Albañilería tendrán un espesor de 10 [mm], y el remate de éstas tendrá terminación de tipo. Cóncava Se debe cuidar que la velocidad de avance de un muro de Albañilería no supere las 12 hiladas con un máximo de 1,20 [m] de altura.

Se utilizará mortero de pega de cemento con una resistencia característica de Grado 0,5 [MPa] a los 28 días de edad con la adecuada trabajabilidad.

Los refuerzos correspondientes a esta estructura serán especificados de acuerdo a los planos y especificaciones de cálculo del proyecto, y se regirán según la norma chilena NCh1928: Albañilería armada - Requisitos para el diseño y cálculo

No deberá ejecutarse ninguna obra de albañilería con temperaturas inferiores a 3°C, ni colocarse mortero en las superficies que hayan sufrido el efecto de heladas. Por otra parte, si la temperatura ambiente es mayor a 35°C, deben adoptarse medidas para impedir la evaporación del agua de amasado del mortero.

El curado y protección de las Albañilerías se realizará a través de riego permanente con agua limpia. La intensidad y duración dependerá de las condiciones ambientales (viento, sol, temperatura). Se extenderá por 7 días en condiciones de permanente humedad.

Para proteger la estructura de los efectos de la humedad, finalmente será impermeabilizada con un Hidrorrepelente para fachadas.

A.2.2.180.08 Ladrillo cerámico SantiagoTe 9, (Estructural STE9E)**DESCRIPCION DE LA SOLUCION**

Muro divisorio o perimetral en edificios, construido ladrillo cerámico hecho a máquina, cuyas dimensiones nominales son de: 320 x 152 x 94 (mm) y se denominan bajo el nombre de "SantiagoTe 9". Se utilizó un mortero de pega de dosificación 1:3 en volumen, de 10 mm de espesor entre ladrillos.

INSTITUCIÓN	Informe de Ensayo N°	Laboratorio	Fecha de Ensayo	Resistencia	Vigencia de la Inscripción
CERAMICA SANTIAGO S.A.	373.809	IDIEM	01-12-05	F-180	2015

2.4.**ESTRUCTURATECHUMBRE****2.4.1.****ESTRUCTURA TECHUMBRE TIPO METALCON****M2**

Estructura de cubierta de metal galvanizado tipo Metalcon o similar, según proyecto de cálculo. La instalación de todo elemento de estructura de cubierta, elementos estructurales de cubiertas, diagonales, cerchas costaneras, soporte de cielos falsos, techumbre, cubierta aleros y tapacanes, será conforme al manual del fabricante. (Ref: <http://www.cintac.cl/novedades/bienvenido-al-area-de-catalogos-y-manuales-tecnicos-de-los-productos-cintac/?02=primero#02>)

Se consultarán todos los suples y arrostamientos necesarios para la correcta ejecución de la estructura, aunque no aparezcan detallados en planos.

2.4.2.**CERCHAS****M2**

Estructura de cubierta de metal galvanizado tipo Metalcon o similar, según proyecto de cálculo. La instalación de todo elemento de estructura de cubierta, elementos estructurales de cubiertas, diagonales, cerchas costaneras, techumbre, cubierta aleros y tapacanes, será conforme al manual del fabricante estructurales de cubiertas, diagonales, cerchas costaneras, soporte de cielos falsos, techumbre, cubierta aleros y tapacanes Se consultarán todos los suples y arrostamientos

necesarios para la correcta ejecución de la estructura, aunque no aparezcan detallados en planos. Serán de Metalcon Estructural.

Las estructuras pueden ser armadas en el piso, levantadas, aplomadas y puestas en su posición final. Posteriormente se instalarán de acuerdo a trazado.

En sector de Patio Cubierto (Corredores Interiores), según se indica en planos de arquitectura, se considera una mayor altura en este recinto, por lo que se contempla para este sector una estructura de cubierta proyectada con vigas de madera de pino radiata estructural, los cuales irán a la vista y serán de escuadría de acuerdo a proyecto de estructura y cálculo. Se acompaña como complemento la incorporación de elementos metálicos de acuerdo a lo indicado en proyecto de cálculo estructural.

2.4.3. PLACAS MADERA AGLOMERADA **M2**

Posterior a la estructura en acero galvanizado, se procederá a encamisado mediante paneles estructurales de astillas o virutas de madera, placas OSB 11.1 mm LP-Techshield o similar. Éstas se instalarán sobre la cara exterior de la estructura de acuerdo a las instrucciones dadas por el fabricante, dejando el revestimiento de aluminio, hacia el interior.

Considerar el uso de planchas de obs con papel metalizado incorporado

2.4.4. BARRERA HÍDRICA **M2**

Se instalará typlar como barrera hidrófuga respirable de polipropileno en toda la superficie, de acuerdo a instrucciones del fabricante. Se consulta traslapo mínimo de 30 cm.

2.5. CUBIERTAS

2.5.1. CUBIERTA PV4 **M2**

Sobre estructura de cubierta de metal galvanizado tipo Metalcon, el OSB de 11 mm LP-Techshield o similar y se instalará cubierta **PV – 4 prepintado (color a definir por Arquitecto patrocinador)** 0.5mm de espesor, dispuesto de acuerdo a indicaciones y recomendaciones técnicas del fabricante. Se deben incluir todos los elementos de fijación y sellos necesarios para la correcta seguridad e impermeabilización de las cubiertas, así como todos los elementos de fijación y sellos que sean necesarios.

Su instalación se ejecuta mediante traslapo lateral de nervios montantes afianzados por tornillos.

Los elementos que no vienen prepintados se pintarán en obra el color definido.

Fijación Plancha-Costanera: tornillo autoperforante y auto-roscante de 12-24 x 1 1/4" acero galvanizado con golilla cóncava de 5/8" y sello de neopreno.

Fijación Plancha –Plancha: tornillo auto perforante y auto roscante de 1/4-14 x 1" acero galvanizado con golilla y sello de neopreno. Se recomienda colocar una fijación cada 30 cm. a lo largo del nervio del traslapo.

Se indican caballetes ventilados, fabricados con hojalatería según el detalle adjunto.

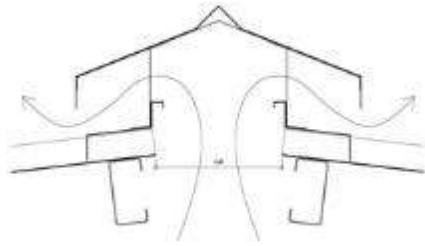

2.5.2. **TAPACANES, CANES Y ALEROS**

MT

Se contempla aleros tipo cajón y estarán conformados por la prolongación de las cerchas de las cuales se instalarán como revestimiento placas tablero MDF ranurado W de 9 mm, con terminación lisa teniendo en cuenta su fijación con tornillos lenteja, empastándolo para que no aparezca y dejando lisa la superficie. Para utilizar los tornillos lenteja se recomienda cadenetear las cerchas de acero con palos de 2x1 cepillados para poder atornillar las placas de fibrocemento.

Se contemplan aleros ventilados por lo que se dispondrá de panel de pvc perforadas 0,3m X 3,66m blanco. Su ubicación estará indicada en los planos.

Los tapacanes se conformarán con una pieza de tabla de fibrocemento de 6mm., atornillados con tornillos galvanizado auto avellanante punta de broca de 8 x 1 ¼, a canal de acero galvanizado dispuesto entre los canes, todo de acuerdo a detalles de proyecto de cálculo.

El can consiste en una pieza tabla de fibrocemento de 6mm., atornillado a un perfil C de acero galvanizado; todo de acuerdo a detalle de proyecto de cálculo.

Tratamiento de Juntas:

Todas las juntas entre planchas se tratarán mediante aplicación de Junta Invisible de acuerdo a instrucciones del fabricante. La terminación final será lisa, a espejo.

La unión entre muro /alero - Can / Alero se realizara mediante moldura tipo media caña Premol MC7 , prepintado blanco e instalado según indicaciones del fabricante.

2.5.3. **BAJADAS Y CANALES**

ML

Canales: con desarrollo necesario para evitar filtraciones. Además forro adicional de 25 cm. de desarrollo cubriendo el encuentro con la cubierta. Serán de espesor mínimo 0.5mm con uniones soldadas al estaño.

Se darán las pendientes adecuadas para evitar el apozamiento del agua. Se construirá boquilla de igual material por donde desembocará el agua hacia bajadas de agua.

Ganchos de sujeción de Fe pL 30 x 3 mm., galvanizados en caliente. Se colocarán a distancias no mayores de 1.00 m.

Bajadas: en base a tuberías de P.V.C de 100mm, afianzadas a muro con abrazaderas de acero galvanizado cada 1,2 mts.

Se instalarán en puntos indicados en planos de evacuación de aguas lluvias aprobado por el ITO. Que deberá incluir las respectivas soluciones de sumideros y cámaras de descargas.

Se indica revestir las bajadas de aguas luvias como se indican en los planos y detalles.

2.5.4. **SOLUCION HOJALATERIAS**

GL

Se solicita la provisión e instalación de los elementos de hojalatería y sellados necesarios para la perfecta impermeabilización de cubiertas en su cara interior. Todas las uniones de planchas deben hacerse con sellantes adecuados.

La presentación de las hojalaterías será especialmente cuidadosa en sus alineaciones, remates y uniones.

Se solicita el desarrollo de hojalatería en los encuentros entre cubierta y las estructuras verticales, que sobrepasan la cubierta en sus ejes.

Se utilizará los productos y accesorios de la misma línea de cubiertas tipo PV-4. Se emplearán las necesarias que permitan la perfecta impermeabilización de las cubiertas. Solo se utilizarán sellantes recomendados o en su defecto adhesivo tipo Sika Bond AT metal, Sika Flex 11 FC o superior.. Estas llevarán el mismo color de las planchas de cubiertas.

Se ejecutarán siguiendo estrictamente las instrucciones del fabricante, tanto en su manejo, colocación, sellado y acabado.

En limahoyas, encuentros de cubiertas con parámetros verticales y como remate de cubierta con tapacanes en aleros inclinados, se consultan forros de plancha de zinc PV-4, la cual ira pintada del color definido en la cubierta.

Se consultan forros en encuentros de materiales en general y en todas las uniones que permitan asegurar una perfecta estanqueidad de la construcción.

Cortagoterías en dinteles de ventanas, en esquinas de muros exteriores, en salidas de ductos de ventilación, etc.

2.5.5. **ESTRUCTURA CIELO** **M2**

Se construirá con perfil Omega 35 x 19 x 8 x 0,5mm de acero galvanizado tipo Metalcon, según indicaciones del Fabricante.

CIELOS INTERIORES Y EXTERIORES: Se consulta planchas de yeso-cartón tipo Volcanita ST 10mm. de espesor, perfectamente nivelado y afianzado a entramada de cielo mediante tornillos para Volcanita galvanizado. En recintos húmedos se consulta Volcanita RH de 15mm.

La instalación deberá incluir huincha tipo americana y pasta, con el fin de lograr una superficie perfectamente lisa y apta para ser pintada. Se deben considerar nivelaciones de estructura, de ser necesario.

El material aislante se colocará según las instrucciones del fabricante, la cobertura deberá se completa y el material deberá estar en perfectas condiciones. Incluye Aislación Fisiterm de espesor según la zona geográfica.

En sectores indicados por el ITO se deberán dejar Gateras de revisión.

F.2.2.15.02 Conjunto Cielo Falso]

DESCRIPCION DE LA SOLUCION					
Estructura de Soporte: Perfil portante omega 40mm x 18mm x 10mm x 0.5mm, separados cada 40cm. Cadenetas de montantes de acero galvanizado tipo C de 60 por 38 por 8mm y de 0.85mm de espesor, separadas cada 1.2m. Cielo falso: Plancha de yeso cartón Volcanita®ST de 10mm de espesor. Las placas de yeso cartón se fijaron a la estructura con tornillos punta fina rosca gruesa #6 x 1 ¼" separados cada 20cm. Aislación Térmica: Lana de Vidrio Aislanglass® de Volcán, tipo rollo libre, de 80mm de espesor, coeficiente R100=188 y densidad nominal de 11 kg/m3. Tratamiento de Juntas: con masilla base Junta Pro® y cinta de fibra Junta Pro® de Volcán en el encuentro de placas de Volcanita. También se utiliza este tipo de masilla para cubrir las cabezas de los tornillos. Observaciones: El conjunto se ensayó como cielo falso sin estructura de techumbre. La estructura de soporte se colgó de soportes transversales (que replican el efecto de una cercha) distanciados cada 1.0m. Dimensiones de la probeta: 4.0m de largo por 3.0m de ancho (superficie de 12m2), el espesor medio medido en el valle del elemento es de 90mm. Carga aplicada: No se aplicó carga.					
INSTITUCIÓN	Informe de Ensayo N°	Laboratorio	Fecha de Ensayo	Resistencia	Vigencia de la Inscripción
Compañía Industrial el Volcán S.A	980.695	DICTUC	16-08-11	F-15	2019

2.5.6. **AISLACIÓN DE CIELO** **M2**

Se considera Aislación tipo Lana de vidrio utilizando doble colchoneta de Aislanglass o Aislan de lana mineral, debe cumplir con la norma térmica, el cual debe quedar traslapado 10 cm mínimo

de acuerdo a manual de zonificación térmica. Se debe utilizar lana mineral que cumpla con la reglamentación térmica.

Ventilaciones del entretecho para generar la ventilación cruzada.

Se deberá dejar la respectiva ventilación en frontones de la estructura , las cuales se ejecutaran, mediante celosía de madera pintada del color de la fachada en dimensiones 30x30 cm. previa estructuración interior de ese tabique de frontón.

En construcciones mediterráneas se contempla la ventilación en la cumbrera de cada cubierta

ZONA	FACTOR R100	Espesor mínimo Aislanglass o Aislan
Región L.G. Bernardo O'Higgins Zona 4	235	100 mm.

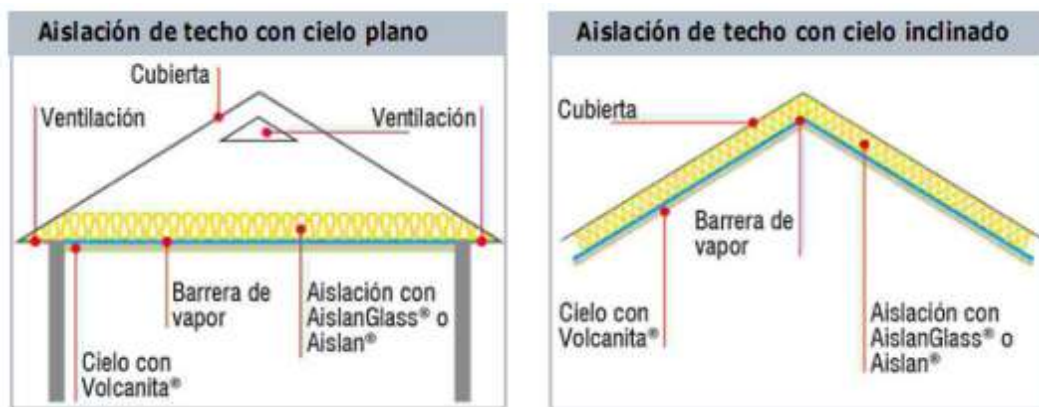

REGLAMENTACIÓN TÉRMICA OBLIGATORIA PARA TECHUMBRE, MUROS Y PISOS VENTILADOS (SEGÚN ORDENANZA GENERAL DE URBANISMO Y CONSTRUCCIONES).

Zona	Exigencia R100 Techumbre	Espesor AislanGlass® (mm)	Exigencia R100 Muros	Espesor AislanGlass® (mm)	Exigencia R100 Pisos Ventilados	Espesor AislanGlass® (mm)
1	94	40	23	40	23	40
2	141	60	23	40	98	50
3	188	80	40	40	126	60
4	235	100	46	40	150	80
5	282	120	50	40	183	80
6	329	140	78	40	239	120
7	376	160	154	80	295	140

Espesor AislanGlass®: espesor de lana que cumple con lo exigido.

2.6. ESTRUCTURAS METÁLICAS

2.6.1. ELEMENTOS METÁLICOS SECUNDARIOS

M2

En esta partida incluye todos y cada uno de los elementos metálicos no estructurales como son, barandas de escala y rampas, rejas de hierro, delimitación de patios interiores etc. Se realizarán en estricta concordancia con plano de detalles.

Todos los perfiles serán tratados con dos manos de anticorrosivo (de distinto color) y con esmalte sintético en dos manos, o las necesarias, para lograr un acabado perfecto. Se pondrá especial énfasis en la terminación de las soldaduras de uniones, esto es, deben ser desbastadas y/o pulidas dejando la superficie completamente lisa libre de escorias generadas en el proceso. Estas uniones se realizarán con soldadura 6011 como mínimo. Las uniones a tope deben ser biselados en "v" para lograr uniones fuertes. Solo se aceptarán cordones continuos por todo el perímetro de la unión.

3. TERMINACIONES

Tanto en exteriores como interiores de los edificios, la I.T.O. exigirá una adecuada terminación en los encuentros de las diversas superficies: muros con muros, cielos con muros, muros con pavimento; juntas por cambio de materiales, o por cortes en un mismo material, juntas de dilatación, etc.

El Contratista deberá consultar los adecuados cubrejuntas, cornisas, pilares, junquillos, etc. para subsanar los defectos, aunque no exista un detalle específico en el proyecto, lo que será exigido por la ITO.

3.1. REVESTIMIENTOS MUROS EXTERIORES

3.1.1. ESTUCO TERMICO REVESTIMIENTO EXTERIOR INTERIOR

M2

Se contempla **estuco de mortero cemento/arena en proporción 1:3**, el cual contendrá en su elaboración **Sika Látex** (dosificación según fabricante a incorporar en el agua de amasado) y **aditivo impermeabilizante (tipo Sika 1)**, en todas las superficies de muros de albañilería ejecutado en la partida de albañilerías, donde irá por ambas caras, en espesor de 2.5 cm. terminación grano perdido.

Tener en cuenta la limpieza de la superficie, la superficie a estucar debe estar levemente humedecida, efectuar estuco en dos capas una primera para adherencia y una segunda de terminación.

Se consultan estuco de mortero de hormigón de cemento y arena en proporción de 1:3 con agregado de Sika 1 en proporción 1:12 que no afecte el fraguado, color y la resistencia del mortero.

Los estucos se terminará a grano perdido fino, debiendo quedar perfectamente aplomados, limpios sin huella de herramientas y mantenerse húmedos a lo menos 14 días para asegurar su fraguado, tendrán un espesor de 2,5 cm. como máximo, solo se aceptarán cargas superiores en casos puntuales y previamente aceptados por la I.T.O.

La humedad de los morteros deberá ser la adecuada, previendo proteger los estucos recién hechos de heladas o asoleamiento fuerte, con el objeto de evitar craqueleos, grietas, sopladuras y/o desprendimientos.

Posteriormente se procederá a empastar la superficie con pasta muro, nivelando de este modo los paramentos. La pasta muro se deberá dejar secar por lo menos 48 horas. Una vez seca la pasta muro se procederá a lijar y afinar toda la superficie manteniendo siempre el nivel de esta.

3.1.2.**PINTURA EXTERIOR****M2**

Se consulta Esmalte al agua Ceresita Pieza y fachada para todas las fachadas, aleros, frontones, tapacanes y Can, en colores según anexo Cuadro de Colores y previo diseño por parte del arquitecto.

Se deberá dar una primera mano como base de aparejo en esmalte al agua color blanco. Cerecita Pieza y Fachada.

Pintura de estacionamiento Accesible, será **Alto Tráfico fondo Color AZUL, Pantone 294C, silueta será color blanco , ancho contorno mínimo 15cms**

CUADRO N°1 "COLORES INSTITUCIONALES PARA FACHADAS Y EXTERIORES ESTABLECIMIENTOS FUNDACION INTEGRAL".	
FACHADAS	
AMARILLO	AMARILLO 7264D Sardonyx 7284D Low hide
VERDE	VERDE 7185A Broadleaf
AZUL	AZUL 7075D Electron Bleu
ROJO	ROJO AC111R Arresting AC 118 Red Alert
BLANCO	BLANCO CW 065W Camelle
ELEMENTOS EXTERNOS	
REJA EXTERIOR	GRIS 8784D Blackthorn
REJA DE PATIOS INTERIORES	GRIS 8784D Blackthorn
MURO PERIMETRAL INTERIOR	GRIS 8782W Sterling Coin
MURO PERIMETRAL EXTERIOR	GRIS 8782W Sterling Coin
TECHOS	AMI 183 GRIS CENIZA(CINTAC)
CANALES DE AGUAS LLUVIA	GRIS 8783M Stonewall
CASETA DE BASURA /GAS	GRIS 8783M Stonewall

NOTA: Referencia a colores de acuerdo a pantone de "Cerecita" no implica que tengan que ser de esa marca, solo es una muestra del color institucional acordado.

La calidad de las pinturas deberá responder a las máximas exigencias de durabilidad y aspecto, tanto en materiales como en su ejecución posterior.

Las especificaciones de colores y calidad de ejecución estarán sujetas a las indicaciones de la ITO, de acuerdo a términos de referencia de colores de fachadas de Fundación Integra, debiendo efectuarse muestras previstas para su aprobación.

Las pinturas deben ser compatibles con los materiales de las bases. No se harán mezclas de pinturas no indicadas por el fabricante.

Los envases deben tener identificación de fábrica con indicación clara de su contenido, proporción de mezcla y el diluyente a usar.

Material de dilución será conforme a tipo de pintura.

Las superficies a pintar deben estar perfectamente limpias y totalmente secas. No se efectuarán trabajos de pinturas habiendo condiciones climáticas de humedad y temperaturas adversas.

La preparación de superficies y el pintado se efectuará con temperatura de la superficie a pintar de a lo menos 3°C por sobre la temperatura del Punto del Rocío.

No se efectuarán trabajos de pinturas sobre superficies que se encuentren a temperaturas mayores de 35°C.

Es caso de maderas, estas deben ser secas, con humedad máxima de un 20%.

Antes de pintar se efectuarán todos los trabajos de preparación de superficies y se aplicarán los aparejos, imprimaciones y empastes adecuados al tipo de material de la base y de la pintura.

Se aplicarán las manos necesarias para el perfecto acabado de las superficies; en todo caso se aplicarán dos manos como mínimo.

No se aceptarán imperfecciones ni manchas sobre elementos ajenos a la superficie a pintar.

Las pinturas y barnices deben aplicarse sin que estén colocadas tapas ni guarniciones de artefactos eléctricos, cerrajerías, quincallerías, etc.

Se deberán considerar además todos los remates de pinturas necesarias que no se hayan indicado expresamente en los ítems correspondientes, ya sea de revestimientos en general o de carpinterías especiales, con óleo, esmalte, barniz o látex según indicación de la ITO. Los remates de pinturas y líneas de corte deben ejecutarse con absoluta limpieza.

3.2. REVESTIMIENTO INTERIOR TABIQUES

Se consulta plancha de Yeso-Cartón según las indicaciones de cada tabique.

Ver ítems 2.3 , 2.3.1, 2.3.1.1 de estas eett.

3.2.1. CERAMICA DE MUROS

M2

Los cerámicos se instalaran sobre las tabiquerías de recintos húmedos. Para recibir directamente las palmetas de cerámicas.

El manejo y la colocación de los elementos serán de acuerdo a instrucciones del fabricante y a las indicaciones especiales de cada caso.

Se utilizará en zonas húmedas para Servicio higiénicos de personal, Sala de Muda, Sala de Amamantamiento (solamente un muro área de lavamanos de piso a cielo), Sala de Hábitos Higiénicos, Servicios Higiénicos Accesible, Cocina en General, Cocinas de Leches, Servicio Higiénico manipuladoras y vestidor con ducha.

Para todas las superficies de Muros, se considera la realización de todas las faenas necesarias para dejar los Muros perfectamente aplomados sin fallas ni desperfectos de ninguna clase de manera de asegurar una buena colocación.

Todas las bases deberán estar totalmente secas antes de recibir cualquier cerámico.

En tabiques, se consulta la provisión e instalación de cerámico esmaltada tipo Cordillera de 20x30. de primera selección y de una misma hornada para asegurar la uniformidad del color. No se aceptarán cerámicos blancos con tonos distintos.

Se considerarán todas las faenas necesarias para dejar las superficies perfectamente lisas para recibir el cerámico.

Se exigirá una perfecta colocación sin imperfecciones de nivel, alineamiento de fragüé o compartición del cerámico.

Se usará separadores plásticos.

En general los cerámicos irán de piso a cielo salvo expresa indicación contraria en los planos de arquitectura.

Se fijarán con adhesivo adecuado al tipo de paramento, de acuerdo a instrucciones del Fabricante. Se colocarán junquillos verticales en caso que las esquinas o rincones queden defectuosos, según especificación que defina la I.T.O.

En los encuentros con guardapolvos y con marcos de puertas o con otro tipo de recubrimiento, se consultan junquillos de mañío o tepa de 9 x 32 mm.

Los junquillos se fijarán con adhesivo y tornillos de 1 1/2" con tarugos plásticos distanciados 40 cm. máximo.

En los encuentros de muros revestidos con cerámica se deberá sella con silicona blanca anti-hongos, reemplazando el fragüe.

Todas las cerámicas de muro consideran Listel a 1.2 mts. Desde el piso con diseños acordes al recinto.

Se consulta la instalación de cerámico marca Cordillera o similar, línea lisos, color blanco. Todos los cerámicos de muro serán pegados con adhesivo tipo Bekrón AC y fraguados con Befragüe blanco

El friso de 10 cm aprox. El cual consistirá en cerámicos Pamesa u otro modelo previo V°B° del ITO en los siguientes colores:

En Tineta de sala de mudas y hábitos higiénicos se indica que el cerámico que reviste la tineta debe tener un rebaje los primeros 10 cm. Se arma un zócalo retranqueado.

Arcoiris amarillo – Arcoiris carmín - Arcoiris Pistacho – Arcoiris Turquesa.

<http://www.pamesa.com/producto/pasta-roja/arcoiris-31-6x31-6/s17xse118nw0>

<http://www.mk.cl/catalogo/ceramicas/1510/piso-y-muro>

En encuentros de muros y vanos de ventanas y puertas – esquinas – tinetas se deberán utilizar esquineros (interior y exterior) y remates de 8 mm blancos DVP.

<http://dvp.cl/producto/accesorios-para-ceramica/esquinero-encuentro-para-ceramica-blanco-2/>



3.2.2.

PASTAS Y PINTURAS

Muros y tabiques

La calidad de las pinturas deberá responder a las máximas exigencias de durabilidad y aspecto, tanto en materiales como en su ejecución posterior.

Las especificaciones de colores y calidad de ejecución estarán sujetas a las indicaciones de la I.T.O. debiendo efectuarse muestras previas para su aprobación.

Las pinturas deben ser compatibles con los materiales de las bases. No se harán mezclas de pinturas no indicadas por el fabricante.

Los envases deben tener identificación de fábrica con indicación clara de su contenido, proporción de mezcla y el diluyente a usar.

El diluyente debe ser adecuado para el tipo de pintura.

Las superficies a pintar deben estar perfectamente limpias y totalmente secas. No se efectuarán trabajos de pinturas habiendo condiciones climáticas de humedad y temperatura adversas.

La preparación de superficies y el pintado se efectuará con temperatura de la superficie a pintar de a lo menos 3°C por sobre la temperatura del Punto del Rocío.

No se efectuarán trabajos de pinturas sobre superficies que se encuentren a temperaturas mayores de 35°C

Se aplicarán las manos necesarias para el perfecto acabado de las superficies; en todo caso se aplicarán dos manos como mínimo.

Los remates de pinturas y líneas de corte deben ejecutarse con absoluta limpieza.

No se aceptarán imperfecciones ni manchas sobre elementos ajenos a la superficie a pintar.

Las pinturas y barnices deben aplicarse sin que estén colocadas tapas ni guarniciones de artefactos eléctricos cerrajerías, quincallerías. etc.

Se deberán considerar además todos los remates de pinturas necesarias que no se hayan indicados expresamente en los ítem correspondientes como frontones, aleros y tapacanes, ya sea de revestimientos en general o de carpinterías especiales o estructuras metálicas, con óleo, esmalte, barniz o látex de Sherwin Williams. Según indicación de la I.T.O.

Previo a la aplicación del tono de acabado sobre la superficie lisa empastada y lijada se debe aplicar mínimo 02 manos de aparejo color blanco, base para recibir el color del recinto.

3.2.2.1. ESMALTE AL AGUA (MUROS Y CIELOS) M2

Las superficies de los cielos se sellarán con esmalte al agua diluido con 20% de agua o con imprimante vinílico de Sherwin Williams.

Se deberán colocar en las uniones de planchas huincha americana.

Posterior a ello se procederá a empastar tanto las uniones de planchas como los tornillos con pasta muro, nivelando de este modo los cielos. La pasta muro se deberá dejar a secar por lo menos 48 horas. Una vez seca la pasta muro se procederá a lijar y afinar toda la superficie manteniendo siempre el nivel de esta.

Terminación = mate

CUADRO N° 3
TONALIDADES DE COLORES PARA MUROS y
RECOMENDACIONES POR RECINTOS

Tonalidades AZUL	SALAS ACTIVIDADES	7051W Bleu Bouquet
		7071W Mel water
		8000W Airland Bleu
		8471W Silk Whisper
		7111W Intricate Aqua
Tonalidades VERDE	SALAS ACTIVIDADES, COMEDOR PERSONAL	7181W Green pear
		7191W Rain Reflection
		7211W New spring
		8140 Misted pollen
		8090W Winter whisper
Tonalidades AMARILLO	OFICINAS, PASILLOS Y CIRCULACIONES PATIOS CUBIERTOS	7252W Sundew
		7272W Honey pear
		8471W Silk Hisper
Tonalidades PURPURA	OFICINAS, PASILLOS Y CIRCULACIONES; PATIOS CUBIERTOS, COMEDOR PERSONAL	7482W Early Purple
		7481W Violet Dust
		7990W Pear Violet
Tonalidades ROJO	OFICINA, PASILLOS Y CIRCULACIONES; PATIOS CUBIERTOS.	7881W Dawn glow

3.2.2.2. OLEO OPACO (CIELOS HUMEDOS) M2
 Se aplicara Óleo Opaco sin manchas y perfectamente pulidas aplicarán 2 manos como mínimo.
 En: Bodegas de alimentos, Bodega general, Bodegas material didácticos párvulos y Sala Cuna, Bodega Útiles de Aseo, Molduras y guardapolvo de Sherwin Williams.

3.2.2.3. OLEO BRILLANTE (PUERTAS) M2
 Se aplicará Óleo Brillante sin manchas y perfectamente pulidas, se aplicarán 2 manos como mínimo o las necesarias de Sherwin Williams. con Impregnación previa con aceite AS 1730.

TONALIDADES DE PUERTAS	
AZUL	Puertas Accesos Principal – Puerta Acceso Salas de Actividades Párvulos – Puerta Acceso Sala Cuna. *Amamantamiento color pastel cercano al azul
ROJO	Cocina de Párvulos – Cocina Solidos Lactantes – Cocina de Leches – Bodega de Alimentos – Servicio Higiénicos Manipuladora - vestidor – sala Multipropósito – Puertas de Servicios
VERDE	Puertas de Emergencia Párvulos- Lactantes, Sala de Juegos y Movimientos - Servicio Higiénico Accesible – Puertas de Emergencias
AMARILLO	Puertas Área Administrativa - Sala de Mudas – Sala de Hábitos Higiénicos- Bodega de Aseo – Bodega Material Didáctico Párvulos- Bodega Material Didáctico Sala Cuna - Servicio Higiénicos Manipuladora

3.2.2.4. BARNIZ INCOLORO M2
 Todos los elementos de madera exteriores o interiores (Pilares de madera, Aleros, Cielo corredores) que quedan a la vista deberán ser perfectamente lijados, para recibir 3 manos de barniz incoloro tipo Vitrolux 60, la aplicación del producto se realizará según recomendación del fabricante.

3.2.2.5. PINTURA ELEMENTOS METÁLICOS M2
 Todos los elementos de acero (a la vista o no), se protegerán con dos manos de anticorrosivo Crominio Zinc de Ceresita o equivalente técnico, aplicadas con brocha o airless y en distinto color cada mano.
 Los elementos no estructurales de acero a la vista se terminarán después del anticorrosivo, con dos manos de Esmalte Sintético aplicado con brocha o Airless teniendo en consideración una terminación perfecta. Color según referencia de colores

3.3. PAVIMENTOS M2
 Se exige perfecto calce, alineación y nivelación entre pavimentos.
 Los materiales serán de primera calidad; no se aceptarán piezas defectuosas.

En general no se colocarán cubrejuntas en uniones entre pavimentos diferentes, salvo indicación expresa.

En las partidas correspondientes de pavimentos se incluyen los morteros de pega, las sobrecargas, enchapes y afinados (morteros de cemento: arena = 1:3) usar mortero predosificado de piso del tipo adilisto piso de polchem s.a. o similar, agregue de 6 a 7 litros de agua por cada saco de 45 kg., revuelva hasta obtener una mezcla homogénea (color uniforme), aplicar directamente sobre la superficie, previa limpieza de ésta y todo trabajo necesario para obtener las bases adecuadas.

En casos de zonas húmedas, pasillos exteriores, patios, etc., se consultarán las pendientes adecuadas para el escurrimiento de aguas.

3.3.1.

CERAMICO

M2

Cerámica antideslizante Cordillera o similar calidad de 30 x 30 cm. Color granito blanco.

Se pegará con adhesivo Thomsit, no se aceptarán bolsones de aire, ni palmetas sueltas, trizadas, se verificará la nivelación y cuadratura. Las juntas se fraguarán y se rematarán los bordes con cemento blanco.

En Áreas Húmedas y Secas como

- Salas de Muda
 - Salas de Hábitos
 - Cocina de Párvulos
 - Cocina de Lactantes
 - Cocina de Leche
 - Servicio Higiénico de Personal - Personal de Servicio - Manipuladora
 - Bodega de Alimentos y hall de servicio.
 - Vestidores
 - Salas Multipropósitos.
 - Oficinas
 - Bodegas de material didáctico
- Para el caso de los siguientes recintos:
- Salas de actividades y sala cuna (Párvulos y Lactantes),
 - Sala de Juegos y Movimientos (Párvulos y Lactantes),
 - Pasillos de circulación principales,

Se incorporará en conjunto con la cerámica granito blanco cerámica línea Arcoiris, palmeta sección 31,6 x 31,6 cm. tipo Pamesa, las cuales se deben ajustar a la matriz predominante (30 x 30 cm.), al ser dimensionada debe quedar en óptimas condiciones, sin daños, quiebres, fisuras u otra imperfección.

Colores:

Arcoiris amarillo – Arcoiris carmín - Arcoiris Pistacho – Arcoiris Turquesa.

<http://www.pamesa.com/producto/pasta-roja/arcoiris-31-6x31-6/s17xse118nw0>

<http://www.mk.cl/catalogo/ceramicas/1510/piso-y-muro>

Ver plano de Pavimentos.

3.4. **GUARDAPOLVO** **ML**

Se consultan guardapolvos de cerámico de 10 cm de alto, igual al cerámico instalado en el piso, en todos los pavimentos que se especifique cerámico. Este será trabajado con los cantos superiores pulidos, y pegado con bekrón DA.

Recintos con piso vinílico Guardapolvos de Madera 90 mm., se consulta la provisión y colocación de guardapolvos Finger joint. Todas las uniones entre piezas se realizarán a la perfección y los encuentros posibles serán a 45°.

Se lijaron todas las piezas y recorrerán empastando hasta obtener superficies lisas y parejas, sin deformaciones de ningún tipo, para recibir pintura del tipo oleo brillante color GRIS 8783M Stonewall de Sherwin Williams.

El diseño de estas piezas se determinara en obra.

3.5. **CORNISAS** **ML**

En recintos interiores, se considera cornisa poliestireno extruido D4 35 x 30 mm. Set de 4 metros, la cual se afianzará mediante adhesivo doble contacto. Su terminación corresponderá a pintura esmalte sintético, color a definir. Las piezas se recorrerán o empastarán hasta obtener superficies lisas y parejas, sin deformaciones de ningún tipo, para recibir pintura. Las uniones entre piezas se realizarán mediante encuentros a 45°.

4. **PUERTAS Y VENTANAS**

No se permitirán la presencia de deficiencias como: deformaciones, torceduras, defectos de la madera o aristas no definidas. No se permitirá en la madera del marco una humedad superior al 20 % (NCH 1079) (Ordenanza General de Urbanismo y Construcciones).

Se consulta un centro de pino de 2" x 5" y 2" x 4" cepillado en todos los vanos de puertas y ventanas. Se instalara según detalle.

Las puertas de salida de emergencia consultan cerraduras barras antipánico marca Scanavini o similar color acero inox. Satinado CÓD. DT-1500-RA barra horizontal con un punto de cierre

4.1 **PUERTAS** **UND**

Irán de acuerdo a plano de puertas.

Puertas hoja de 90 cm en oficinas, salas multiuso, sala de amamantamiento, baño accesible (Modificación OGUC, Accesibilidad Universal.D.S. 47)

Todas las puertas que considera mirilla deben incorporar Film 3M

Los marcos serán del tipo Pino finger-joint de 40x 70 o similar. Las puertas interiores lisas serán tipo Placarol. Irán instaladas con 3 bisagras de acero inoxidable por hoja. Las puertas a instalar en Accesos a Salas de actividades párvulos y Lactantes, Sala Muda, Sala de Hábitos Higiénicos, Sala de amamantamiento, cocinas en general serán puertas con ventana (tipo mirilla).

La unión del marco a tabiques de volcometal se hará mediante tornillos de acero de 2 ½" x 8 de cabeza plana, colocando 4 por pierna y 2 por dintel. Es importante en la colocación del marco, asegurar que su posición con respecto al muro sea la determinada. Se comprobará la nivelación del dintel y la aplomadura de las piernas mediante nivel y plomo. El corte del marco en las equinas superiores será de 45°

Para todas las puertas interiores en HDF MOLDEADAS, se consultan bisagras de acero inoxidable de 3 ½ x 3 ½", en cantidad de tres por hoja tipo Scanavini. Las cerraduras serán de manilla y de acuerdo al cuadro N° 1.

Puertas por recinto: de acuerdo a planos de arquitectura se especifican puertas por recinto, que a continuación se detallan:

Cuadro N°1

Recinto	Puertas	Cerradura
Salas de Actividades Párvulos y Lactantes (Sala cuna)	Tipo Placarol Revestimiento acrovinilo según detalle puertas Ancho 90 cm Mirilla vidrio libre de 20 x 60 cm. aprox. Con film 3M Abatible 180° al exterior del recinto	<ul style="list-style-type: none"> - Manilla Scanavini Línea 960U, - Cerradura 1080 scanavini doble vuelta - Gancho de sujeción aprobados por ITO. - Seguro doble modelo aprobados por ITO. - Tope de puerta goma.
Sala Muda	-Tipo Placarol -Revestimiento acrovinilo según detalle puertas -Ancho 90 cm -Mirilla vidrio libre de 20 x 60 cm. aprox. Con film 3M -Abre al exterior del recinto -Celosía Beagle PVC DVP, 35 x 13 cm doble embutida	<ul style="list-style-type: none"> - Manilla Línea 960U, acero inox satinado - Cerradura embutir 1046 scanavini, - Gancho de sujeción aprobados por ITO. - Seguro doble modelo aprobados por ITO. - Tope de puerta goma.
Sala Hábitos Higiénicos	-Tipo Placarol -Revestimiento acrovinilo según detalle puertas. -Ancho 90 cm -Mirilla vidrio libre de 20 x 60 cm. aprox. Con film 3M -Abre al exterior del recinto – Celosía Beagle PVC DVP, 35 x 13 cm doble embutida.	<ul style="list-style-type: none"> - Manilla Línea 960U, acero inox satinado - Cerradura embutir 1046 - Ganchos de sujeción aprobados por ITO. - Seguro doble modelo aprobados por ITO. - Tope de puerta goma.
Servicio Higiénico Personal – Manipuladora – Accesible – Personal de Servicio	-Tipo Placarol -Revestimiento acrovinilo según detalle puertas -Ancho 80 cm Abre al interior del recinto -Ancho 90cms baño accesible abre al exterior - --Celosía Beagle PVC DVP, 35x 13 cm doble embutida	<ul style="list-style-type: none"> - Manilla Línea 960U, acero inox - Cerradura 1044 embutir - Tope de puerta goma. - Brazo hidráulico en baño accesible
Sala Amamantamiento	-Tipo Placarol -Mirilla vidrio libre de 20 x 60 cm. aprox. Con film 3M -Revestimiento acrovinilo según detalle puertas -Ancho 90 cm -Abre al interior del recinto -Celosía Beagle PVC DVP, 35x 13 cm doble embutida	<ul style="list-style-type: none"> - Manilla Scanavini Línea 960U, acero inoxidable - Cerradura 1044 scanavini. embutir - Ganchos de sujeción aprobados por ITO. - Tope de puerta goma.

Cocinas Solidos Párvulos - Lactantes y Cocina de leches	<ul style="list-style-type: none"> -Tipo Placarol -Mirilla vidrio libre de 20 x 60 cm. aprox. Con film 3M -Revestimiento acrovínilo según detalle puertas -Ancho 80 cm -Abre al exterior del recinto -Celosía Beagle PVC DVP, 35 x 13 cm doble embutida 	<ul style="list-style-type: none"> - Manilla Scanavini Línea 960U, acero inoxidable - Cerradura 1080 scanavini embutir - Tope de puerta goma. - Brazo automático hidráulico
Bodegas de alimentos	<ul style="list-style-type: none"> -Tipo Placarol -Revestimiento acrovínilo según detalle puertas -Ancho 80 cm -Abre al interior del recinto -Celosía Beagle PVC DVP, 35 x 13 cm doble embutida 	<ul style="list-style-type: none"> - Manilla Scanavini Línea 960U, - Cerradura 1080 scanavini embutida. - Tope de puerta goma.
Oficinas	<ul style="list-style-type: none"> -Tipo Placarol -Revestimiento acrovínilo según detalle puertas -Ancho 90 cm -Abre al interior del recinto 	<ul style="list-style-type: none"> - Manilla Scanavini Línea 960U - Cerradura 1080 scanavini embutida - Tope de puerta goma.
Bodegas de Material Didáctico Párvulos – Lactantes y Aseo	<ul style="list-style-type: none"> -Tipo Placarol -Revestimiento acrovínilo según detalle puertas -Ancho 80 cm -Abre al interior del recinto -Celosía Beagle PVC DVP, 35 x 13 cm doble embutida 	<ul style="list-style-type: none"> - Manilla Scanavini Línea 960U, acero inox mariposa interior y boca cilíndrica exterior - Cerradura 1080 scanavini doble embutida - Tope de puerta goma.
Puertas Pasillos al exterior	<ul style="list-style-type: none"> -Tipo Placarol -Mirilla vidrio libre de 20 x 60 cm. aprox. Con film 3M -Revestimiento acrovínilo según detalle puertas -Ancho de acuerdo a detalle -Abre al exterior del recinto Celosía Beagle PVC DVP, 35 x 13 cm doble embutida 	<ul style="list-style-type: none"> - Manilla Scanavini Línea 960U, acero inox - Cerradura 1080 scanavini embutida - Tope de puerta goma. - Ganchos de sujeción aprobados por el ITO..

4.1.1

PUERTAS DE ALUMINIO

UND

Para puertas de aluminio se deberán considerar los soportes, marco, bisagras, tirador aprobado por la ITO, chapas y llave, etc. y en general todos elementos necesarios para su correcto funcionamiento. Puerta de acceso a patio cubierto se sugiere, tipo Manillón #240 32 x 840 Inox. Ducasse o similar.

<http://www.dapducasse.cl/ManillonesPuertasProtex.pdf>

Se deberán efectuar las obras necesarias para lograr el aplomo adecuado para la instalación de las puertas y paños fijos.

4.1.2. PILASTRAS MTL

Se considera la ejecución de pilastras tipo premol en todos los vanos de puertas interiores. Será prefabricada en madera de 18x30cms, pino Finger Joint. Se debe considerar sujeción en todas las puertas según indicaciones de la ITO en terreno.

En todos los vanos de puertas (y ventanas fijas) se instalarán pilastras de ¾ x 3. Con todos los cortes en 45°, el color de estos elementos será correspondiente al color de la puerta, se deben tener todas las consideraciones previas de preparación del elemento para recibir la pintura.

4.1.3. GANCHOS DE SUJECCION UND

Se consideran Ganchos de sujeción de bronce tipo referencial foto, en cada puerta de salas de actividades, salas de hábitos higiénicos, sala de mudas, puertas a patios.



4.1.4 SEGURO DOBLE UND

Además en estos mismos recintos se incorporará un seguro doble modelo a ejecutar entregado por Fundación Integra.

Se adjuntan alternativas de modelos.



Seguros Dobles Modelo
Propuesto por Contratista de Integra. Se consulta el diseño propuesto en detalles.

Seguros Dobles Modelo F. Integra



4.1.5. TOPES DE GOMA

UND

Topes de goma o plástico esféricos perfectamente afianzados a pisos o muros; en casos que dichos topes no sean adecuados deberán hacerse topes especiales que cumplan dicha función con eficiencia y seguridad.

TOPE PUERTA ESFÉRICO

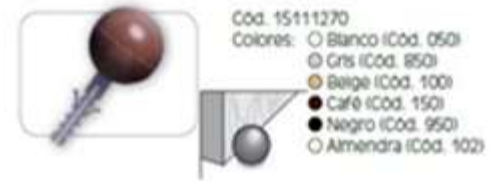

4.1.6. VENTILACIONES

UND

En ambas caras, ventilaciones tipo celosía de PVC, marca DVP o similar de 35 x 13 cm color blanco.. En: puertas de Sala de Hábitos Higiénico – Sala de Mudar, Bodega de Material didáctico , bodega general, bodega alimentos, sala de amamantamiento, puertas de cocinas, vestidores , servicios higiénicos de personal en general Instalada a 0.30m del borde inferior puerta..



4.1.7. BRAZO HIDRÁULICO

UND

En puertas de cocinas de leche, cocina de párvulos y cocina de lactantes se instalará un brazo hidráulico marca DORMA ModeloMA/2004 cierrapuertas de potencia 4 (50 kilos de empuje) color plata. Con certificación f-60.Ducasse o similar.

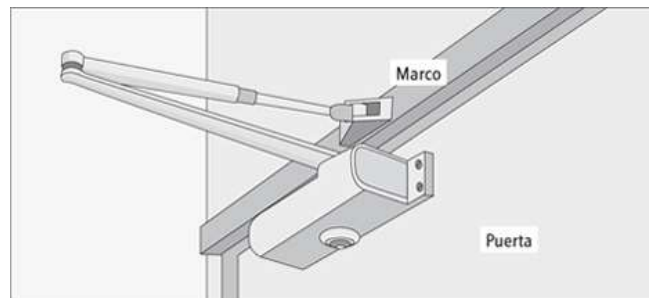

4.1.8. GUARDAPIES Y GUARDAMANOS

UND

Todas las puertas llevarán guarda pies y guardamanos de acuerdo a plano de detalles de puertas. El material es un revestimiento acrílico de Sysprotec. Color definido en obra y según muestra. Este será instalado de acuerdo a las indicaciones del fabricante.

Se incluyen todas las pilastras o elementos de madera necesaria para sellar y dar una correcta terminación a las uniones entre, tabiques y marcos de madera, y marcos con guardapolvos.

Se fijará al tabique con tornillos autorroscantes y a muro con tarugos de madera y puntas de fijación o tarugos plásticos y tornillos, los que se hundirán y empastarán con masilla mágica.

4.1.9 BLOQUEADOR DE MATERIAL FLEXIBLE (ATRAPAPILLADEDOS) UND

Se consulta la instalación de bloqueadores de goma, silicona u otro material flexible, aprobado por el ITO en todas las puertas, tanto por la cara principal y posterior de esta, que sean de acceso a los niños (as).

Tales como: Salas de actividades (párvulos y Lactantes) – Salas de Hábitos Higiénicos – salas de Mudar – Bodegas interiores – Acceso Principales al establecimiento – Amamantamiento. Esta delgada lámina tiene por objeto ser una protección contra atrapamiento de dedos dentro de las ranuras ubicadas entre el pilar de sujeción (pilastra) y la puerta.

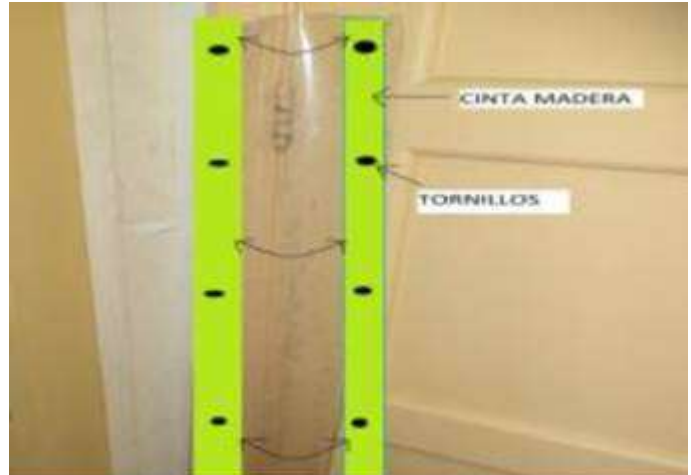

4.1.10. CUBREJUNTAS DE PAVIMENTOS UN

La presente partida se refiere a la provisión y colocación de cubrejuntas de aluminio, fijadas mediante tornillos cabeza plana o recomendados por el fabricante. Deberá, de ser necesario salvar posibles desniveles de pavimentos, de manera de lograr uniformidad en sus zonas de contacto para la unión de pavimentos interiores y exteriores. Serán de color mate o a definir por la ITO.

4.2. VENTANAS Y TABIQUERIA VIDRIADA

4.2.1. CENTROS PUERTAS Y VENTANAS ML

Se consulta un centro de pino de 2" x 5" y cortagoteras de 2" x 4" cepillado en todos los vanos de puertas y ventanas, instalado según detalle.

4.2.2. VENTANAS DE ALUMINIO M2

Las ventanas irán asentadas en los vanos y selladas perfectamente, debiendo garantizar su absoluta impermeabilización. Irán de acuerdo a plano de ventanas, serán de línea Xelentia 43 de Indalum, Alumet, Alumco, color **TITANIUM**. Se deberán incluir manillas cremona, se adjunta ficha de referencia, burletes de goma, felpas y todos los elementos para una correcta ejecución de la partida.



Para puertas de aluminio se deberán considerar los soportes, marco, bisagras, tiradora (aprobar por la ITO, Chapas y llave, etc.) y elementos necesarios para su correcto funcionamiento. Puerta de acceso a patio cubierto se sugiere, tipo Manillón #240 32 x 840 Inox. Ducasse o similar.

<http://www.dapducasse.cl/ManillonesPuertasProtex.pdf>

Se deberán efectuar las obras necesarias para lograr el aplomo adecuado para la instalación de las puertas y paños fijos.

No se aceptarán elementos sueltos o sujetos a desperfectos. Hojas abatibles con cortagotera y brazos Udinese para fijarlas. La fijación a la hoja será reforzada.

Se consultan vidrios fabricados por laminación o flotación en hojas planas elaboradas por estirado continuo, sin burbujas, repelos, semillas ni sopladuras. Normativa: Nch 132 Of. 55. Los vidrios deberán estar aprobados por esta norma, serán transparentes, sin fallas y los espesores de acuerdo a la siguiente tabla:

Se adjunta esquema referencial tipo:

<http://www.indalum.cl/especialistas/solucion.php?Sistema=3&ID=154&code=sa8s2egqN/ckw>

Para el montaje de los vidrios en perfiles de aluminio, se empleará burlete plástico. Irán en general en las ventanas, y puertas vidriadas. No se aceptarán espesores menores de 3 mm.

De acuerdo a Lámina detalle de proyecto se emplearán cristales de color tipo Blindex Colour de Lirquen en acceso calle Las Acacias, colores institucionales.

TIPO DE VIDRIO	ESPESOR	SUPERFICIE	LADO MAYOR
Sencillo	1,6 – 2,0 mm	0,40 m2	1,20 m
Doble	2,6 – 3,0 mm	0,80 m2	1,40 m
Triple	3,6 – 4,0 mm	1,80 m2	1,90 m
Vitrea 5 mm	4,8 – 5,2 mm	3,60 m2	2,25 m

Ventanas por Recinto:

Recinto	Ventana	Complementos
Salas de Actividades Párvulos y Lactantes (Sala cuna) Sala de juegos y movimientos párvulos y lactantes	Corredera + vidrio fijo inferior (según plano de detalle)	<ul style="list-style-type: none"> - Ventanas Termopanel (ambas) - Film de seguridad 3M todo el vidrio - Mallas Mosquitera vano completos. - Protecciones - Seguros en extremos y caracol central metálico
Sala Muda y Sala de hábitos Higiénicos	Corredera (según plano de detalle)	<ul style="list-style-type: none"> - Ventana Aluminio. - Film de seguridad 3M todo el vidrio - Seguros en extremos y caracol central metálico - Mallas Mosquitera vano completos. - Protecciones
Amamantamiento	Corredera (según plano de detalle)	<ul style="list-style-type: none"> - Ventana Aluminio. - Film de seguridad 3M todo el vidrio - Seguros en extremos y caracol central metálico - Mallas Mosquitera vano completos. - Protecciones
Servicio Higiénico Personal – Manipuladora – Accesible – Personal de Servicio – Vestidores	Corredera (según plano de detalle) o túnel de luz según indicaciones	<ul style="list-style-type: none"> - Ventana Aluminio. - Seguros en extremos y caracol central metálico - Mallas Mosquitera vano completos. - Protecciones

Cocina General - Cocina de Párvulos- Cocina de Lactantes – Cocina de Leches – Bodega de Alimentos- Salas multipropósito.	Corredera (según plano de detalle)	<ul style="list-style-type: none"> - Ventana Aluminio. - Seguros en extremos y caracol central metálico - Mallas Mosquitera vano completos - Protecciones -
Hall – Pasillos de circulación	Corredera (según plano de detalle) o túnel de luz según indicaciones	<ul style="list-style-type: none"> - Ventana Aluminio. - Film de seguridad 3M todo el vidrio - Seguros en extremos y caracol central metálico - Mallas Mosquitera vano completos - Protecciones
Oficinas	Corredera (según plano de detalle)	<ul style="list-style-type: none"> - Ventana Aluminio. si dan a pasillos deben considerar Film 3m todo el vidrio - Seguros en extremos y caracol central metálico - Mallas Mosquitera vano completos - Protecciones

4.2.3. **TERMOPANELES**

M2

Se consultan ventanas del tipo termopanel, en los recintos correspondientes a todas las salas de actividades (sala cuna, párvulos y expansión).

Las ventanas serán de corredera e irán insertadas en los vanos y selladas perfectamente, debiendo garantizar su absoluta impermeabilización. Irán de acuerdo a plano de ventanas, sus marcos serán de aluminio. Se consideran afianzadas a los rasgos mediante tornillos de acero galvanizado. En los bordes de unión de la ventana con el rasgo se considera la colocación de un cordón de silicona Wacker o Sika, tanto por dentro como por fuera y teniendo la precaución de cortar los puentes térmicos.

. Se deberán incluir burletes de goma, felpas y todos los elementos para una correcta ejecución de la partida.

Los marcos de las ventanas deben contemplar:

- Sistemas de herrajes con múltiples puntos de cierre
- Perfiles de bordes biselados
- Doble cámara interior
- 58 mm de profundidad.

El vidrio de todas ventanas debe ser de seguridad o anti vandálico tipo Blindex de 6 mm de espesor como mínimo.

No se aceptarán elementos sueltos o desperfectos. Hojas abatibles (de existir según diseño) deben contar con corta gotera y brazos Udinese para fijarlas. La fijación a la hoja será reforzada.

Se consultan vidrios fabricados por laminación o flotación en hojas planas elaboradas por estirado continuo, sin burbujas, repelos, semillas ni sopladuras. Normativa: Nch 132 Of. 55. Los vidrios deberán estar aprobados por esta norma, serán transparentes, sin fallas y los espesores de acuerdo a tabla anexada en punto anterior.

En la totalidad de ventanas perimetrales se solicita ventanas del tipo termopanel, elemento que consiste en 2 láminas de cristal, separadas entre sí por un marco espaciador de aluminio anodizado doblado automáticamente.

Se debe asegurar que la composición de las ventanas, incluyendo perfiles, felpas, burletes y demás piezas que aseguren el comportamiento impermeable y auto sustentación, por lo que deberán ser aptas para ello.

4.2.4. CORTINAS ROLLER BLACK OUT

M2

Se consultan proveer e instalar cortinas tipo roller con tela black out color beige o a definir.

En: TODO EL ESTABLECIMIENTO

Excepción de:

Cocinas – bodegas, Servicios Higiénicos Personal, Sala de Hábitos párvulos y Sala de Mudas Lactantes.



4.2.5. FILM SEGURIDAD 3M

M2

Se deberá incluir film translucido tipo 3M en vidrio completo según indicaciones del fabricante en los siguientes lugares: Mirillas de Puertas de recintos de actividades, Salas de Actividades Párvulos y lactantes (Sala Cuna) en ventanas de salas de mudas y salas de hábitos higiénicos, en puertas vidriadas de accesos, pasillos de circulación de niños y niñas y todo ventanal que se encuentre bajo 1 mts., respecto a N.P.T., espejos de Salas de Actividades y de Salas de Hábitos y Mudas y Hábitos.

<http://www.3mlaminas.cl/lamina-de-seguridad-para-ventanas-incolora-ultrasafety-600-de-3m?cat=1&son=16>

4.2.6. MALLAS MOSQUETERAS

M2

En todas las ventanas del establecimiento y puertas de recintos húmedos se instalarán mallas de protección contra vectores, en vano completo. El material de las mallas será de acero. Irán dispuestas sobre un bastidor de aluminio anodizado color bronce, similar al de las ventanas, el cual estará ajustado a los vanos de ventanas y puertas del sector de servicio de alimentación y recintos docentes que den al exterior.

Para la puerta se solicitará un sistema hermético anti vectores, medio cuerpo de aluminio, sistema de sujeción tipo Retén doble rodillo gris DVP.

4.2.7. PROTECCIONES **M2**

En los vanos de ventanas y puertas perimetrales se deberán instalar protecciones metálicas, las cuales irán empotradas y fijadas a la estructura mediante pernos de anclaje, u otro sistema a aprobar por la ITO, efectuando las labores de confección y reparación de muros correspondientes. Las protecciones serán en perfiles cuadrados 20/20/1, los cuales irán soldados entre sí, de manera vertical, con separación de 10 cm. a eje entre las barras, conformando paños que superan en 13 cm por lado a los vanos de las ventanas correspondientes.

Se aplicará pintura marca cerecita óleo brillante color a definir de acuerdo a términos de referencia de pinturas, previo preparación, lijado y anticorrosivo.

Se disponen balaustas de fierro en las ventana de la fachada ver plano de detalles.

Se instalaran dentro del vano de la ventana, según detalle.

4.2.8. TUNEL SOLAR **UNI**

Según indicaciones y en lugares indicados en planos (mediterráneos) se instalarán túneles solares VELUX de un diámetro de 35 cm. La longitud varía dependiendo del modelo, pero puede llegar hasta los 6 m añadiendo extensiones. En caso de requerir una medida especial, se deberá realizar la consultas respectivas la fabricante autorizado VELUX.

http://www.velux.cl/hogar/productos/tunel_solar



4.3. REPISAS DE BODEGAS **GL**

Se deberá proveer y suministrar repisas modulares perimetrales conformada por bastidores de perfiles metálicos de 30/30/3 mm. y placas de Masisa melamina blanca 18 mm. Con tapa cantos en todos sus cantos, afianzadas con tornillos, se deberán incorporar cubre tornillos del mismo tono de la melamina. Se deberá velar por el auto soporte y empotrado de la estructura en los muros del recinto. Deberán replicarse uniformemente en 5 planos separados a 50 cm. Se solicita incluir zócalo de 10 cm.

Las dimensiones mínimas de módulos serán dadas por el ITO en terreno., con un ancho mínimo de 35 cm.

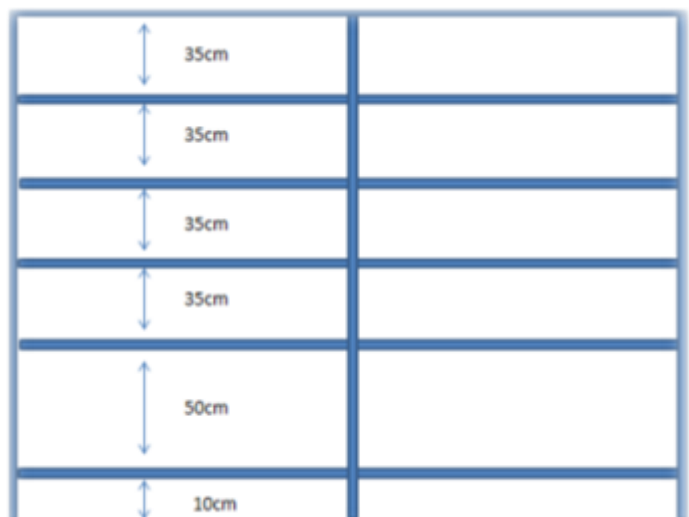

Se recomienda modular las repisas con la melamina fuera del recinto, para evitar los cortes de las placas de melamina.

NO se permitirá que los módulos sean pintados y soldados dentro del recinto ya terminados

La estructura metálica deberá recibir una mano de anticorrosivo y como terminación mínimo dos manos de esmalte sintético color Gris 8783M Stonewall

Se consulta la modulación de repisas en bodegas de material didáctico de salacuna y párvulos según detalle de planos ya que tiene que quedar un espacio para guardar los catres y ropa de cama. Bandeja 1, sobre zócalo de 10cms, separación a segunda bandeja 1.0mt, se verificará en obra esta altura de separación.

4.3.1 REPISAS BODEGAS DE ALIMENTOS ACERO INOXIDABLE O MELAMINA ML

Ver punto 4.3.

Se consultan las repisas de las bodegas de alimentos en material de acero inoxidable liso o se deberá proveer y suministrar repisas modulares perimetrales conformada por bastidores de perfiles metálicos de 30/30/3 mm. y placas de Masisa melamina blanca 18 mm. Con tapa cantos en todos sus cantos, afianzadas con tornillos, se deberán incorporar cubre tornillos del mismo tono de la melamina

Se mandaran a hacer según plano de arquitectura, respetando el perímetro indicado.

Se mantiene la misma modulación.

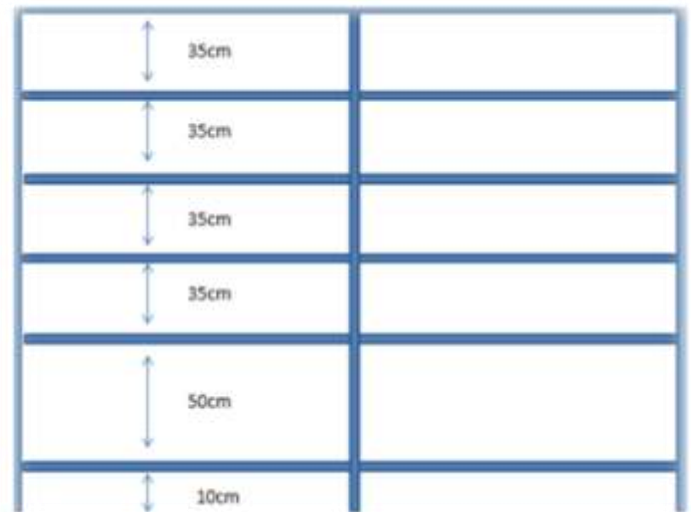

5. OBRAS COMPLEMENTARIAS

5.1. PAVIMENTOS EXTERIORES

En zona de estacionamiento y Accesos Vehiculares (portón) el Contratista debe considerar rebaje de solera, y certificación de pavimentos por parte de Serviu

De acuerdo a planimetría, se considerarán:

5.1.1. MAICILLO GL

Carpeta superior de maicillo, apta para el tránsito.

Espesor = 5 cm. apisonada y compactada con placa.

Se colocará sobre el terreno rebajado, el cual se compactará y se le agregará estabilizado granular con espesor de 10 cm. como sub.-base compactada.

5.1.2 PASTELONES DE HORMIGÓN VIBRADO LISOS M2

Se contempla en sectores indicados en pastelones de hormigón prefabricado de 0,50 x 0,50 m. gris liso GRAU irán colocados con mortero cemento – arena en proporción 1:3 sobre cama de ripio de 0,10 m y material estabilizado compactado de 0,10 m. La cantería deberá ser de no más de 2 cm. Se aplicara una pendiente mínima del 2% , para evitar el ingreso del agua a los recintos adyacentes.

Todo el trayecto irá confinado en solterillas de hormigón.

5.1.3.**PALMETAS DE CAUCHO****M2**

Se consulta la instalación de Pavimento de Goma. Estos se dispondrán de acuerdo a lo indicado en planos de arquitectura.

Estos estarán compuestos de goma HDPE, con el color incorporado (no pintado) grano de 1 a 3 mm, colores indicados por el ITO, su parte interior debe estar compuesta por goma negra, debe tener una terminación de goma de color incorporado de 0.7mm. En su parte interna cada palmeta debe tener canaletas para un mejor drenaje e instalación.

Se instalarán sobre radier según indica el fabricante (Radier 5-8 cm, con terminación afinada, con una pendiente para escurrimiento de lluvia de 1% como mínimo), quedando al mismo nivel de radier de pavimento continuo, el área se confinara mediante solerillas de hormigón.

Antes de Instalar: Las palmetas están diseñadas para instalarse sobre concreto, La superficie debe estar plana.

La superficie de instalación debe estar limpia y seca antes de la instalación al igual que las Palmetas.

Estructuras existentes: Cualquier tipo de estructura (columpios, pilares, etc.) debe estar instalada antes de la instalación de las Palmetas, por lo cual no es necesario remover nada.

Adhesivo: Las Palmetas serán instaladas con adhesivo elastomérico de contacto (tipo Agorex).

Instalación: La instalación comienza desde la esquina más alejada a la salida, y se ubica la primera línea a lo largo de la pared o limite escogido. Las palmetas se instalan a tope sin dejar separaciones entre ellas, es recomendable incluso dejar las apretadas.

Si se utiliza adhesivo, debe aplicarse en forma puntual en las cuatro esquinas y en el centro en la palmeta, y de igual manera en el radier. Una vez esté seco al tacto se debe ubicar la palmeta sobre la superficie y presionar para lograr una buena adhesión, dejando el espacio de las palmetas que deberán ser cortadas.

*Mantenga las líneas rectas, los muros de las construcciones rara vez se encuentran rectos y con ángulos de 90°.

Una vez que la superficie interior del área a cubrir se encuentre completa, se comienza la instalación de los bordes con las palmetas que deben ser cortadas. Para realizar el corte, mida la distancia a la pared y ubique la regla metálica sobre la palmeta para realizar un corte limpio (asegúrese de contar con filos nuevos). En caso de ser necesario ayúdese con el martillo para calzar las palmetas.

La superficie puede ser utilizada inmediatamente después de su instalación.

5.1.4.**BALDOSAS MICROVIBRADAS RELIEVE PULIDAS (PODOTACTIL)****M2**

Se consulta la instalación de BALDOSAS MICROVIBRADAS modelo Minvu 0 de Budnik o similar.

Formato 40x40cm, e=3.8cm, color amarillo.

Estos se dispondrán de acuerdo a lo indicado en planos de arquitectura

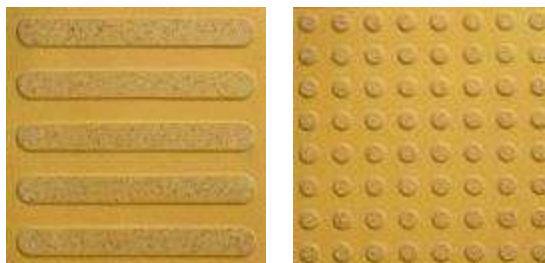

5.1.5

CANAL DE PISO PARA DRENAJE EN PATIOS

ML

Se deberá incorporar en la parte más desfavorable de la cota una canal de piso modelo Eurokit marca Insytec-ULMA con rejilla de acero galvanizado, la cual será instalada según indicaciones del fabricante. El desagüe de dicha canal será evacuada al sumidero existente.

Esta solución deberá ser parte del proyecto de evacuación de aguas lluvias. Será responsabilidad del Contratista dar la pendiente correspondiente para permitir el escurrimiento fluido de las aguas lluvias.



5.1.6.

AREAS VERDES

Se consulta la construcción de áreas verdes según proyecto de paisajismo.

5.1.6.1

ESPECIES ARBOREAS Y ARBUSTOS

Las especies indicadas deberán ser plantadas con tutores de pino impregnado o eucaliptus de 2" Los arboles deberán tener al menos 2" de diámetro en su tronco base y una altura mínima de 2,5 mt. Medidos desde la parte superior de la bolsa de traslado.

Especies a considerar situadas según paisajismo serán especies nativas (Quillay, Peumo, Maitén, Acer Japonico (jardín acceso).

Para la plantación se indica fertilizar el terreno con super fostato triple, en la ahoyadura, mezclada con tierra de hojas, en proporciones indicadas del producto.

Las ahoyaduras deberán ser al menos un 50% más grande que el porte de la bolsa de la especie.

Y deberá mojarse la ahoyadura antes de incorporar tierra de hojas.

Las indicaciones de la plantación se verán en terreno con la ITO.

PLANTACION DE ARBUSTOS (UN)

DETALLE

- STIPA O SIMILAR
- PAQUERETTE
- LAVANDA
- VERONICA ENANA

Las holladuras de todos los arbustos a implementar, serán de 50x50x50cms, cuidando que el nivel de tierra que trae la planta corresponda al nivel definitivo.

Para la preparación del suelo se deberá excavar, harnear, rellenar y compactar. El relleno a compactar tendrá las siguientes proporciones: 50% de Tierra harneada, 10% Tierra de Guano y 40% de Tierra de Hoja, Compost o Humus. Antes de su plantación se aplicara 50grs de superfosfato triple.

Todos los Arbustos serán plantados de tamaño adulto (70cms de altura mínima), sanos, vigorosos y provenientes de viveros en perfecto estado sanitario, debiendo proveer los ejemplares en bolsas de poliuretano adecuada a las proporciones y desarrollo de la especie, pudiéndose plantar en cualquier época del año.

De las siguientes especies sugeridas, si existiesen variedades de colores, tipos o cualquier otra condición no expresada en las presentes EETT, se deberá consultar y coordinar con el ITO.

Especies Sugeridas:

Stipa, Pennisetum, o Colas de Zorro



Lavanda



Paquerette



Verónica Enana



PLANTACION DE CUBRESUELOS

Para la plantación de los Cubresuelos, se deberá preparar previamente el terreno, picándolo y harneándolo a 30cms de profundidad, extrayendo los escombros, nivelando y apartando tierra de hoja como materia orgánica, en partes iguales.

Se deberá mojar previamente el terreno, donde tendrá destino la plantación.

La densidad media será de 12 plantas por m².

Una vez plantados se incorporaran al suelo superfosfato triple en dosis de 2grs por m² y se regará abundantemente.

De las siguientes especies sugeridas, si existiesen variedades de colores, tipos o cualquier otra condición no expresada en las presentes EETT, se deberá consultar y coordinar con el ITO.

Especies Sugeridas:

Ajuga (Ajuga Reptans)



Armeria (Armeria Maritima)



Dimorfoteca (Dimorphoteca sp.)



Festuca Azul (Festuca Glauca)



Rayito de Sol (Lampranthus)



- 5.1.6.2. SISTEMA DE RIEGO AUTOMATIZADO M2**
Se solicita proyecto de riego que cubra el total de las áreas verdes proyectadas y existentes.
El sistema de riego será automático con temporizador, con llaves de bola separando cada circuito ubicadas en una caja de distribución. Se deberá entregar manual de funcionamiento y capacitar al personal en el uso y cuidado del sistema.
- 5.1.6.3. PREPARACION DE SUELO (CAPA DE TIERRA VEGETAL). M3**
Se deberá picar el terreno unos 10 cm, luego rastrillar y nivelar adecuadamente. Las alfombras deberán ser instaladas en el momento que llegue al recinto, ya que el rollo estará, con las raíces húmedas y frescas, pero si por cualquier circunstancia no se pudiera instalar en ese momento, dejar en un lugar sombrío y humedecerlo por encima con la manguera para que permanezca fresco. No es conveniente tardar más de 48 horas en plantar el pasto. Las uniones deben quedar lo más juntas posible para que no quede un espacio entre ellas. Una vez completa la zona repasar cortando con un cuchillo todos los excedentes en muros, postes y cualquier otro objeto que exista en el lugar. Los espacios perimetrales donde vaya pasto, irá confinado mediante solerilla de hormigón de canto redondeado.
Se consulta relleno con tierra vegetal hasta alcanzar la cota de nivel requerida en terreno
- 5.1.6.4. PROVISION E INSTALACION DE PASTO ALFOMBRA. M2**
Se deberá ejecutar instalación de área verde en sectores indicados en planos. Este pasto será en su formato de alfombra, para lo cual se deberá limpiar adecuadamente el área donde se instalará el pasto, retirando malezas y cualquier resto que quede de ella. También se debe retirar piedras o cualquier otro objeto que pudiera interferir en el enraizamiento.
- 5.1.6.5. PROTECCION, MANTENCION Y CUIDADOS GL**
El Contratista adjudicado, deberá contemplar en su oferta económica los costos de mantención del césped, ya sea su corta, riego, e incluso la restitución si es necesaria, por un periodo de 30 días posterior a la fecha de firma de recepción provisoria de las obras, con la finalidad de garantizar el perfecto cuidado de este mismo.
Será responsabilidad del contratista la vigilancia; el cuidado y la protección de las áreas verdes, durante el proceso de ejecución de las obras y hasta la dictación del decreto exento que aprueba el acta de recepción provisoria de estas, para lo cual deberá tomar todos los resguardos del caso.
No será causa justificada, el vandalismo o los perros que dañan las áreas verdes si no se han tomado todas las medidas del caso.
- 5.1.7. RAMPAS M2**
Se contemplan las rampas de hormigón H20 con las respectivas fundaciones para instalar las barandas de seguridad. El espesor mínimo del hormigón será de 10cm.
La pendiente máxima de la rampa será de acuerdo a lo establecido en OGUC (12%), y lo dispuesto en plano de arquitectura.
Se deberá dejar hendiduras paralelas hechos con regleta cada 10cm (terminación antideslizante).
Las barandas serán de Estructura perfil tubular 40mm una barra a la altura de 90 cm y la otra a la altura de 70 cm con malla galvanizada C92C, soldada en todas sus puntas hacia el interior de la baranda en Pletina de 25x3mm que irá soldada de canto en perfil tubular.
Como terminación recibirá dos manos de pintura anticorrosiva y dos manos de esmalte sintético, color Gris 8783M Stonewall.
Hacer referencia a planos de detalle.

5.1.8. REJAS DELIMITADORAS DE PATIO

ML

Para el cierre, se contempla reja a base de malla acma, afianzada con perfiles cuadrados 50/50/2 (pilar), y con marcos y arriostramiento de perfil 20/30/2, en cada paño del cierre, formando módulos de 1.40 mts. Por 1,20 mts. De altura.

Se contempla mínimo 03 manos de anticorrosivo, con remate óleo brillante en pilares y rejas. color gris 8783M Stone Wall

El manejo y la colocación de los elementos serán de acuerdo a instrucciones del fabricante y a las indicaciones especiales de cada caso.

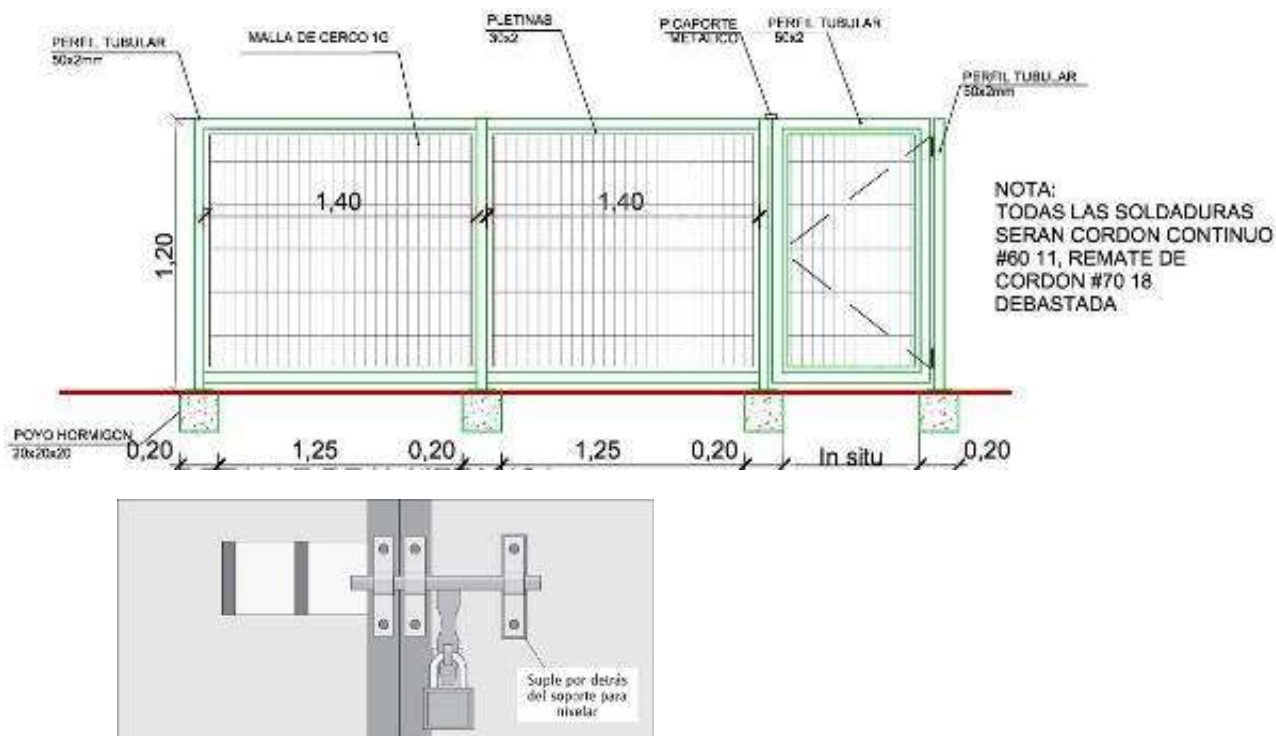

5.1.9. BICICLETERO

UND

Se consulta la provisión e instalación de un bicicletero en patio techado. Modelo Tokio de inducrom S.A. o similar.

De acero inoxidable.

Se deberá anclar al radier con pernos de anclaje en 4 extremos.

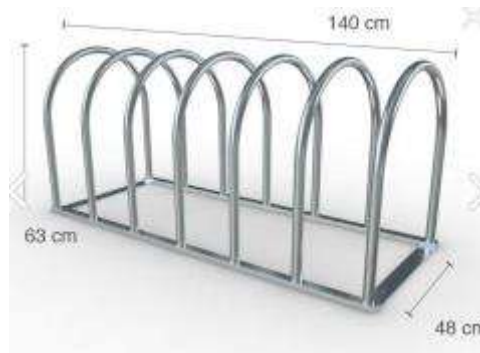

- 5.1.10 SOLERILLAS GL**
 En todo encuentro de pavimentos exteriores (maicillo y pasto) con terreno natural o entre ellos deberá estar confinado con solerillas de 50x20 cm, canto redondo, de hormigón vibrado e=6 cm. o a proponer por el contratista y previa aprobación de la ITO, las cuales deberán quedar perfectamente asentadas al terreno, mediante cama de ripio y mortero de hormigón. Se solicita generar apertura cada 3 solerillas para impedir el apozamiento de aguas lluvias, previa aprobación de la ITO. Las demás solerillas se espaciarán entre sí, 5 mm y serán unidas mediante motero cemento arena 1/3.
- 5.1.11 LLAVES DE JARDÍN GL**
 Dea cuerdo a planos de Aquitectura, bajo los Gabinetes que contienen los Calefontos, se situarán las llaves de jardín, con pileta, desagüe, dotación de manguera de 30 mts, y portamanguera.
 Se considera la aplicación de dos manos de pintura anticorrosiva, de distinto color en todas las caras de los perfiles, quedando estas con todas sus caras impregnadas. Se considera anticorrosivo marca Ceresita a todos los elementos del "Item C estructuras metálicas".
 Se considera la aplicación de 2 manos de esmalte sintético color gris perla en toda las caras de la perfilería, en caso de obtener un mejor acabado, se aplicara una tercera mano previa recepción del I.T.O. Se considera esmalte sintético marca Ceresita "Item C estructuras metálicas". (GRIS 8784D Blackthorn)
- 5.2. CORREDORES**
- 5.2.1 CORREDORES INTERIORES PILAR REDONDO DIAMETRO 6" PINO OREGON UN**
 Pilar 6"X 6" Pino Oregón seco C4C, con aristas rebajadas (Incluye poyo de fundación).
 Sobre el cual se posaran vigas de Pino Oregón de 2x5", o de acuerdo a detalle de estructura.
 Estas estructuras deben entregarse perfectamente lisas y suaves al tacto, para recibir las capas de barniz, aplicada de acuerdo a especificación del fabricante.
 Zona de estacionamiento, pilares proyectados son tubular redondo e=4mm o según indicación de proyecto de ingeniería.
- 5.2.1.1. PROTECCION PILARES CON ESPUMA GL**
 Se consulta la instalación de protecciones de espuma de alta densidad de 5 cm de espesor y forrada en un material lavable e impermeable tipo cuerina de 1,5 mt desde la base del pilar.
 Se unirán con velcro y se utilizaran colores institucionales.

DESCRIPCIÓN ESTÁNDARES	ESPECIFICACIÓN TÉCNICA Y ESTÁNDAR	DURACIÓN PROMEDIO	OBSERVACIONES
Cubre pilares	Buen estado: No rotas. Material: lavable y relleno con espuma. Coeficiente: Todos los pilares de J.I. y S.C. accesibles a los niños(as) Especificación técnica: Espuma de alta densidad de 5cms de grosor, forro de cuerina, impermeable y lavable con colores institucionales (color visible, que permita advertir el pilar y que no se transforme en un riesgo). Sujeción será por medio de velcro. El cubre pilar será de 1,5 metros medidos desde su base.	1 año estimado	El cubre pilares, es una espuma de alta densidad que rodea y cubre un pilar expuesto a choques, esta espuma va forrada en su exterior por forro tipo cuerina que permitirá que la espuma no se desgaste con su uso. El objetivo de este equipo es mitigar el impacto de los niños(as) al chocar contra estas estructuras, así disminuyendo la consecuencia del impacto. Foto de referencia 

- 5.2.2. EXCAVACIONES M3**
Se procederá a realizar las zanjas de poyos de fundaciones, que se ejecutarán por medios mecanizados o manuales, Asimismo, deberán eliminarse a mano todo volumen de suelo que a juicio de la ITO se estime removido bajo el sello de fundación indicado en los planos. Dimensiones de los poyos de fundación será 50x50x80 cm. de profundidad.
El constructor dispondrá y construirá, en caso de ser necesario, los taludes u otra forma de protección necesarias para asegurar la estabilidad de las excavaciones.
- Los lados de las excavaciones deberán quedar verticales y de no ser perturbado se terminará el fondo en forma horizontal compactado a máquina y sin alterar la constitución natural del terreno. De existir desniveles en las fundaciones estos se conformarán en forma de peldaño.
En caso de encontrarse el estrato de apoyo a una profundidad mayor, se deberá profundizar la excavación, penetrándolo al menos 30 cm. del estrato indicado. Todo material que no sirva para ser reutilizado deberá ser retirado de la obra y llevado a botadero autorizado.
Los rellenos necesarios se harán mediante capas sucesivas de 15 cm. aproximadamente y se compactará con placa compactadora u otro elemento mecanizado y riego adecuado. El material de relleno será proveniente de las excavaciones. Se deberá incluir capa de 10 cm. de estabilizado compactado.
- 5.2.3. EMPLANTILLADO M3**
La cota será sellada con un emplantillado de hormigón de 170 kg/cem/m³, de 10 cm. de espesor mínimo y que sobrepasará cualquier fundación en 20 cm. a todos lados, salvo cuando se concrete contra terreno. El sello de fundación irá provisto de un emplantillado de hormigón, de acuerdo a lo señalado en planos de cálculo.
- 5.2.4. POYOS FUNDACION M3**
Los hormigones de fundaciones se ejecutarán de acuerdo a norma NCH-170 Of. 85.
Para la elaboración del hormigón se exigirá el empleo de betonera o se trasladará el material mediante camiones mixer desde planta elaboradora. La colocación y curado de los hormigones se ejecutará de acuerdo a las normas chilenas (NCH170 Y NCH1019). No se permitirá picar ni demoler elementos estructurales ya concretados. Se utilizará acelerador de fraguado en todos los hormigones. Y se deberá utilizar vibrador de inmersión al momento del vaciado.
- 5.2.5. VIGA 2" x 6" C4C UN**
Se contemplan vigas Pino Oregón de dimensión 2" x 6", seca, cepillada 4 caras, para amarrar entre pilares y en cadena de coronación, con las fijaciones correspondientes, entre estas vigas se construirá estructura de alero.
Toda la estructura que conforme este corredor será de madera e irá a la vista.
- 5.2.6. PINTURA BARNIZ M2**
Todos los elementos exteriores de madera que queden a la vista deberán ser perfectamente lijados, para recibir 3 manos de barniz de poliuretano incoloro mate tipo Vitrolux 60, la aplicación del producto se realizará según recomendación del fabricante.
- 5.2.7. CUBIERTA M2**
Se continuará con la cubierta y cerchas proyectadas del edificio colindante.

5.3. CIERROS.

5.3.1 REJA METALICA PERIMETRAL – REJAS INTERIORES Y PORTON ACCESO ML

Se consulta cercos perimetrales de acero ejecutados con perfil angular 30/30/3mm, afianzado a pilares de acero 75x75x2. A42-27ES, formando módulos de 3,00 mts. como máximo. Se debe asegurar su correcto comportamiento estructural, mediante contrafuertes o los apoyos sean necesarios los que podrán ir en poyos de hormigón, anclados a pilares, elementos a probar por la ITO, junto con estos tramos de reja se realizarán tramos de albañilería reforzada a la vista. Como coronación este cerco perimetral debe considerar doble punta.

La altura del cierre será de 2.00 mt. mínimo Empotrado en poyos de 20 x 20 cm. con pletina apernada. Ver detalle Elevación Rejas Perimetrales

En rejas delimitadoras de patios de párvulos la altura será la indicada en los planos de arquitectura (1.40 – 2.00 mts), para estos elementos se debe considerar cercos de acero galvanizados malla de cerco abertura 5/10 tipo 1G afianzado a pilares de acero 75x75x2. A42-27ES, formando módulos de 2,50 mts. como máximo. Se debe asegurar su correcto comportamiento estructural, mediante contrafuertes o los apoyos sean necesarios los que podrán ir en poyos de hormigón, anclados a pilares, elementos a probar por la ITO.

Se contempla anticorrosivo, con remate óleo brillante en pilares y rejas, Gris Ceresita.

En todos los sectores donde se incluyan puertas, se deberán considerar ejecutarlas en bastidores de acero y malla de acero galvanizados malla de cerco abertura 5/10 tipo 1G. Excepto en acceso principal, donde deberá seguirse la línea de la reja perimetral entregada en planimetría.

El bastidor será en base a perfiles L de 40/40/3 con travesaño intermedio. Deberá tener arriostramientos para evitar su deformación. Se sugiere soldar piezas diagonal pletina de 30 mm de ancho y espesor 20 mm. Soldada en sus extremos y en parte central u otra a aprobar por la ITO.

Su marco anclado al vano, constará de Pilares rectangulares de 40/40/3, en uno irán al menos 2 pomeles metálicos de 3". Para pintura de estructura metálica se considera anticorrosivo dos manos y esmalte sintético de terminación.

Para la albañilería a la vista considerar la aplicación de barniz, tipo Vitrolux 60 o similar, aplicación según indicación del fabricante.

Se solicita Cerradura sobreponer Scanavini, con caja metálica 2001/30.

Se considera pintado según punto 5.3.7.

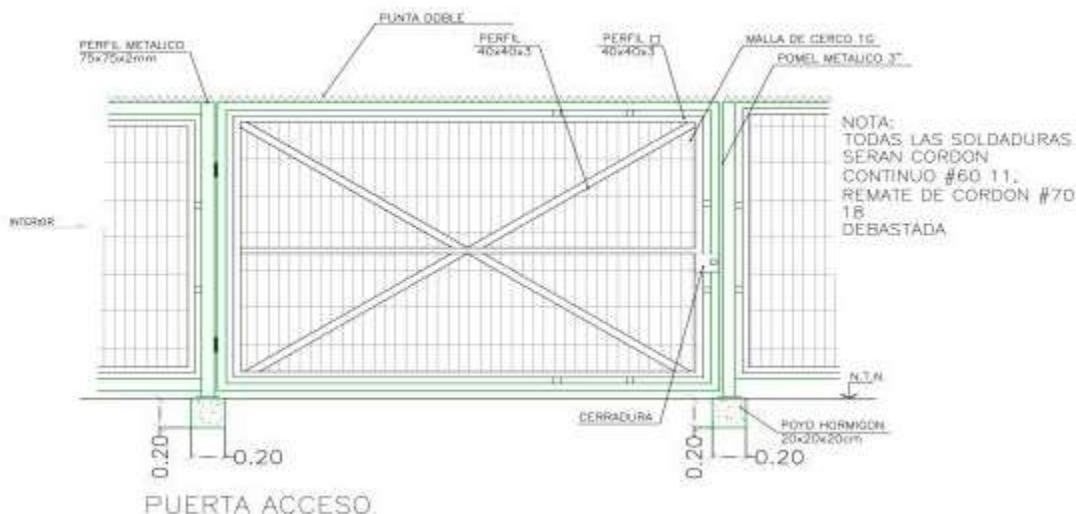

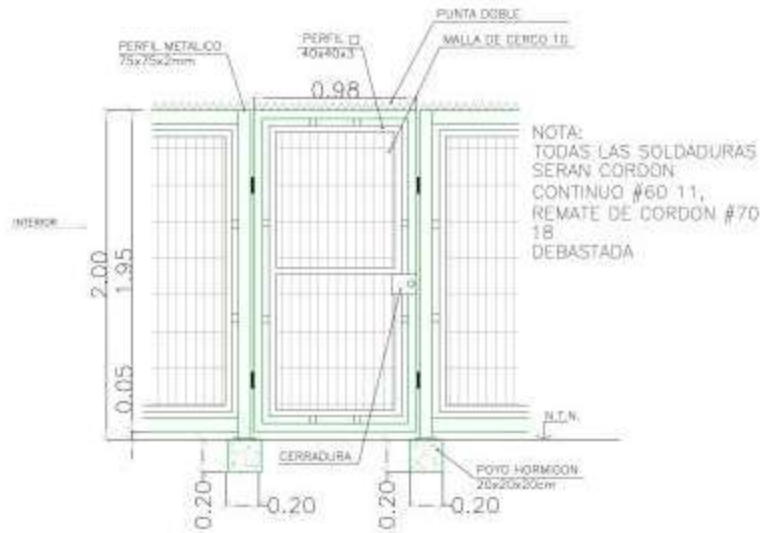

PUERTA ACCESO PRINCIPAL Y DE SERVICIO

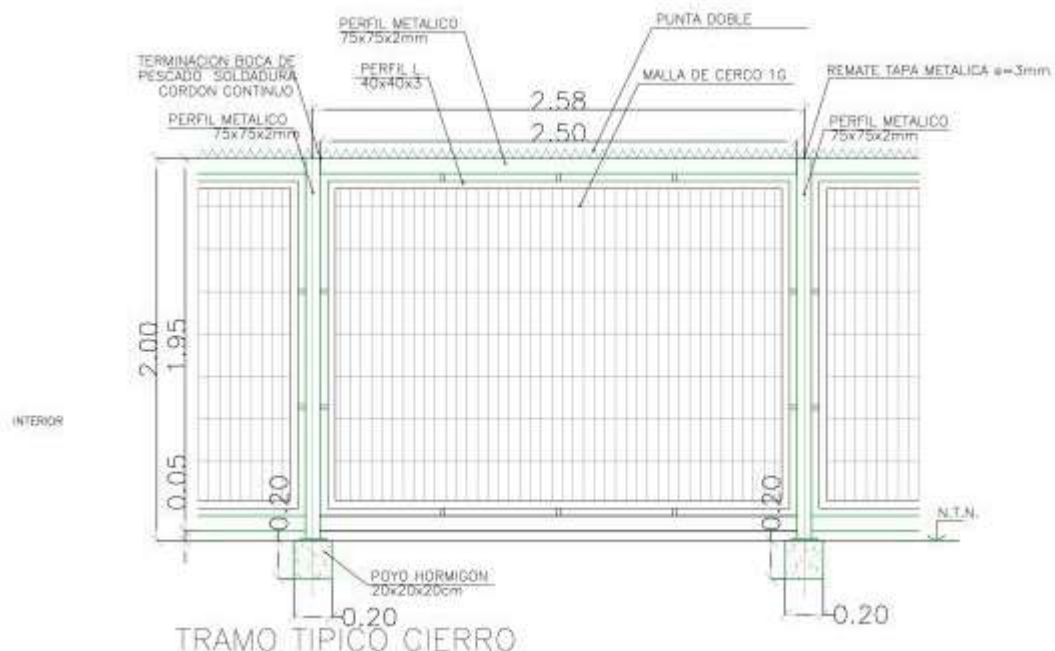

TRAMO TIPICO CIERRO

5.3.2

CIERRES HORMIGON VIBRADO

ML

En sectores denominados DESLINDES MEDIANEROS en planimetría se deberá considerar la provisión e instalación de cierres de placa de hormigón vibrado.

Placas: 5 und Placa lisa reforzada de 2,00 x 0,45 x 0,04 mts. Con malla torcida para Prefabricados de Hormigón (tradicional).

Al momento de instalar las placas están no podrán quedar con espacios en la zona inferior. De ser así este será rellenado con hormigón. Pobre.

Pilar: Con postes prefabricados reforzados normal cada 2.5 m, irán con fundaciones aisladas de 40x40x50cm. Dosificación de 170 kg.cem/m³.

5.3.3 **CIERROS DE ALBAÑILERÍA MURO DESLINDE**

Se dispondrán en los deslindes del terreno de acuerdo a distribución de planimetría correspondiente.

5.4. **ACCESORIOS DE BAÑOS**

La colocación de los accesorios debe asegurar su firmeza y fijación, en lugar y alturas indicados por el ITO.

Se cuidará especialmente la estética de su colocación.

No se aceptarán accesorios de otros modelos al señalado.

5.4.1. **DISPENSADOR DE JABON**

UN

Dispensador a granel 0.7 litros blanco (se adjunta Ficha)

En: Sala de Hábitos Higiénicos (2 por recinto) – Sala de Mudos (3 por recinto) – cada lavamanos de baños de personal servicio – amamantamiento – sala multipropósito.

5.4.2. **DISPENSADOR DE PAPEL SECANTE**

UN

Dispensador de autocorte blanco ELITE (se adjunta Ficha)

En: Sala de Hábitos Higiénicos (2 por recinto) – Sala de Mudos (3 por recinto) – cada lavamanos de baños de personal servicio – amamantamiento – sala multipropósito.

5.4.3. **DISPENSADOR DE PAPEL HIGIENICO**

UN

Dispensador Higiénico JUMBO metálico blanco ELITE (se adjunta Ficha)

En: Sala de Hábitos Higiénicos (2 por recinto) – Sala de Mudos (3 por recinto) – cada WC de baños de personal servicio.

5.4.4. **PERCHAS**

UN

De acero inox. Simple. Modelo similar a la imagen

En: cada tina o receptáculo de ducha.

En: cada lavamanos de baños individuales o colectivos.

En: los dos vestidores 1 cada casillero o locker **contemplar 2 perchas por cada locker doble.**



5.4.5. **ESPEJOS**

UN

En los baños de personal y manipuladoras. Consulta espejo sobre el lavamanos.

En vestidores un espejo detrás de la puerta.

De 60 x 80 cm. con marco de aluminio blanco 5019 y burlete de goma.

En: cada lavamanos tanto adulto como kinder

Espejo de estimulación: según requerimientos institucionales en Sala de actividades Lactantes (Sala cuna)

Espejo de 150 cm. de largo 100 cm de alto. Dimensiones referenciales, ya que se deben ajustar a las dimensiones del muro que se determine)

Marco en perfil de aluminio (cantos redondeados)

Todos los espejos deben tener el film protector 3m

5.4.6. **BOTIQUÍN**

UN

De madera esmaltada, con puerta espejo, de 60 x 50 cm. Repisas interiores y quincallerías de primera calidad. Este deberá quedar ubicado en el baño de personal.

5.4.7. BANQUETA PARA VESTIDORES UN

Se consulta banqueta de madera indicada en los planos para vestidores. Banca Camarín para vestidores, en estructura metálica y asiento de madera. Especificaciones y dimensiones de acuerdo a imagen.



■ Escaños de Plaza y Basureros

Banca Camarin

Descripción del producto

Banca camarín Patas tubo de 11/4x1,5 mm, bastidor de perfil 40x20x1,5 mm, Pintura electrostática. Madera de Coigue 2x1" con barniz marino. Medidas de 100 a 300 cm.x 40x45 cm. de alto.

5.4.8. BARANDA DE SEGURIDAD EN TINETA DE PARVULOS UN

Se consulta una barra de seguridad en el muro de la tineta de la sala de hábitos higiénicos. (reforzar muro que la soportará).

Suministro e instalación de barras de seguridad para tineta de 60 cm (Ecole) de acero con montaje oculta a muro.

El asa debe ser de material sólido, material continuo, sin costuras ni ensambles, resistente a la humedad, resistente a la tracción de los niños ,(refuerzo de estructuras), debe tener el mismo largo de la tineta y con un diámetro exterior en la parte de sujeción de las manos de 3/4 pulgadas y no mayor a 1"



5.4.9 GOMA PISOS SERVICIOS HIGENICOS M2

Se solicita instalación de pisos de goma con estoperol sobrepuestos en cerámicos antideslizantes en piso de salas de hábitos higiénicos y salas de mudas.

Se consulta un ancho mínimo de un metro ubicado frente a los lavamanos de párvulos de color gris.



5.5. BARRA DE APOYO DISCAPACITADO

5.5.1 **BARRA DE APOYO MOVIL (BAÑO ACCESIBLE Y EN SALAS DE HABITOS HIGIENICOS)** UN

Barra de apoyo móvil de medida 70 x18 cm. tubo de acero inoxidable diámetro 1 1/4" e: 1,5mm. Esta ira al muro afianzada con pernos de anclajes (reforzar muro que la soportará)
En: Baño Accesible y WC Sala de Habitos Higiénicos (ver anexo)

5.5.2 **BARRA DE APOYO FIJA (BAÑO ACCESIBLE Y EN SALAS DE HABITOS HIGIENICOS)** UN

Barra de apoyo de medida 60 cm. tubo de acero inoxidable diámetro 1" e: 1,5mm. Esta ira al muro afianzada con pernos de anclajes (reforzar muro que la soportará)
En: Baño Accesible y WC Sala de Habitos Higiénicos (ver anexo)
Tineta de Sala de hábitos Higiénicos.

5.5.3. **TIRADOR PUERTA** UN

Tirador de puerta medida 60 cm. tubo de acero diámetro 2" e: 1,5mm. En: Puerta de Baño Discapacitado. (ver plano puertas)

5.6. **EXTINTORES DE INCENDIO** UN

Colgados a 1.10 m del NPT. , sobre una base de masisa de 10 mm de espesor, de 25 x 60 cm pintada con esmalte color rojo y enmarcada con aluminio ángulo de 10 x 20 mm (A-13 Alumet). La base tendrá dos topos de goma en su parte inferior para que se apoye el extintor. La cantidad será por proyectos y su ubicación será entregada por personal de seguridad.

Características:

- Extintores utilizan la figura ●, y deberán tener las siguientes especificaciones técnicas.
- Capacidad nominal: 6 kilos.
- Potencial de extinción: 10A 40BC
- Peso total: 9.3 kilos.
- Distancia máxima de traslado: 13 metros.
- Superficie máxima de cubrimiento: 375 m².
- Aquellos que se encuentren situados a la intemperie deberán colocarse en un nicho o gabinete que permita su retiro expedito (D.S. 594 Art.49).
- Deben poseer el cello de certificación CESMEC.

- Se colgarán a muros mediante soporte a una altura máxima de 1,30 m desde la base del extintor al N.P.T.



<http://startfire.cl/categorias/extincion-de-incendios/control-de-incendio/soportes-para-extintor>

- El Contratista deberá colocarlos cada 10 metros en exteriores y 01 por recintos cocinas, previa coordinación con el ITO y el Prevencionista.

5.7. GABINETE MANGUERA CONTRA INCENDIO/ RED HUMEDA (RIIDA) UN

En: su ubicación y cantidad se dará en obra por el encargado de seguridad. Siempre en concordancia con los gabinetes indicados en planimetría.

- Red húmeda, solo para efectos de ubicación en el plano y deberán tener las siguientes especificaciones técnicas.
- Estarán insertas en un gabinete Totem 70x70x30 porta manguera con carrete de ataque rápido automático AR-600 con vidrio, (a este se debe instalar lamina film), así mismo, deben estar señalizado, en lugares de fácil acceso y de rápida ubicación.
- La manguera deberá ser de tipo semirrígida de 1" y 30 mts de longitud, y no podrán estar sometidas en ningún caso a presiones mayores que 70 m.c.a. (metro de columna de agua).
- Debe contar con una manguera resistente a una temperatura de 80° C, con certificado de calidad y especificada para estos efectos.
- Poseer un carrete de brazo axial giratorio en 180°.
- Color rojo bermellón con pintura electrostática.
- Pitón de policarbonato de alto impacto, fabricado en bronce con empuñadura plástica de triple efecto (corte chorro y neblina), para la manguera ya especificada el pitón tendrá una boquilla cuyo diámetro interior será 1", caudal de 100 lts/min.
- Altura a la que debe ser instalado: 1.30m a 1.50m máximo.
- Para las pasadas de cañería por gabinete, se deberán incluir boquillas de manera de evitar metal desastillado.
- Certifican el gabinete en su conjunto Cesmec o Idiem, dependiendo del proveedor.

5.8. SEÑALÉTICA (SE COMPLEMENTA CON ANEXO 16 DE ESTAS EETT) UN

Señalética Salida emergencia LED PERMANENTE 220VAC
 Lámpara Led bajo consumo, conexión a 220VAC.
 100% tiempo encendida: períodos normal y emergencia.
 Con corte eléctrico, queda iluminado por 4 a 5 horas aprox.
 Incorpora batería recargable interna.
 Circuito electrónico interno.
 En: Puertas de Emergencia y donde lo indique en planos



5.9. CASETA DE BASURA LAVABLE UN

Se deberá construir caseta de albañilería, de dimensiones y características que se detallan en plano de detalles y a continuación, incluyendo sobrecimiento armado con pilar 20/20 prefabricado aptos para la confección de albañilerías, las cuales se describen a continuación.
 Las albañilerías serán ejecutadas con ladrillo de arcilla cocida hecho a máquina, tipo Princesa rejilla estándar, de dimensiones 14 x 28 cm. Mortero de pega de cemento-arena, en proporción 1:3. Incluyen escalerilla ACMA cada 4 hiladas, tensores que irán @ 0.90 m máx. y refuerzos al corte en vanos. Se contempla estuco exterior e interior para ser revés<tido en cerámico.
 El mortero de junta se preparará con agua potable limpia. La arena deberá estar limpia, exenta de materias orgánicas y sales; se aceptará hasta un máximo de 5% de arcilla: deberá ser dura; de granulometría conforme a normas. El mortero de junta será de dosificación 1:3
 El radier de base deberá llevar u a inclinación con pendiente como mínimo del 1% en dirección a una pileta de desagüe de 150x85x75mm, que desembocará al alcantarillado proyectado.
 Se deberá proyectar una llave de bola stretto de ¾" de manera de facilitar la limpieza de esta e incluir 10 metros de manguera con conector y pitón de 3/4"
 Tanto el piso como los muros deberán estar revestidos en cerámico blanco Se consulta la instalación de cerámico marca Cordillera o similar, línea lisos, color blanco. Todos los cerámicos serán pegados con adhesivo tipo Bekrón AC y fraguados con Befragüe blanco
 La caseta debe contemplar dos puertas metálicas con dos paños de planchas diamantadas de 0.5 mm y bastidor en perfiles L de 40/40/3, con travesaño intermedio y diagonales.
 Pomeles ¾ x 3" su parte frontal incluyendo esta un pestillo y su respectivo candado Odis Línea 360. Bronce llave paleta.

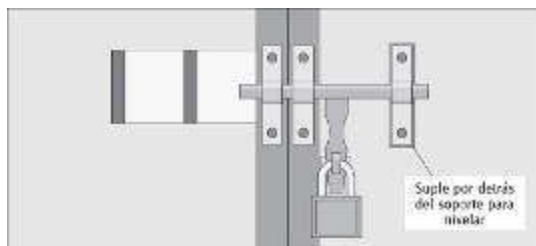

Seguro al piso en una de las puertas.
 Por último las pinturas a considerar deberán ser óleos brillantes color gris 8783M Stone Wall
Revestimiento interior cerámico completo.
Considera desagüe y llave de agua potable con manguera y portamanguera.

5.10. **CASETA DE GAS**

UN

Se deberán **construir las casetas de gas necesarias según Proyecto de Especialidad correspondiente**, éstas se ejecutarán en de albañilería, de dimensiones y características que se detallan en plano de detalles y a continuación, incluyendo sobrecimiento armado con pilar 20/20 prefabricado aptos para la confección de albañilerías, las cuales se describen a continuación.

Las albañilerías serán ejecutadas con ladrillo de arcilla cocida hecho a máquina, tipo Princesa rejilla estándar, de dimensiones 14 x 28 cm. Mortero de pega de cemento-arena, en proporción 1:3. Incluyen escalerilla ACMA cada 4 hiladas, tensores que irán @ 0.90 m máx. y refuerzos al corte en vanos. Las albañilerías irán a la vista.

El mortero de junta se preparará con agua potable limpia. La arena deberá estar limpia, exenta de materias orgánicas y sales; se aceptará hasta un máximo de 5% de arcilla: deberá ser dura; de granulometría conforme a normas. El mortero de junta será de dosificación 1:3

En el radier de la caseta deberá contemplar un sistema de enganche de los cilindros para evitar que sean robados. Consultar detalles en planimetría de detalles.

La caseta debe contemplar dos puertas metálicas con dos paños de planchas diamantadas de 0.5 mm y bastidor en perfiles L de 40/40/3, con travesaño intermedio y diagonales.

Pomeles ¾ x 3" su parte frontal incluyendo esta un pestillo y su respectivo candado Odis Línea 360. Bronce llave paleta. Seguro al piso en una de las puertas.

Por último las pinturas a considerar deberán ser óleos brillantes color gris 8783M Stone Wall

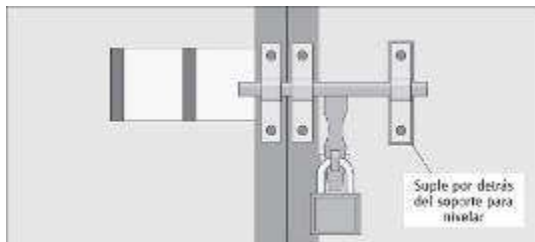

6. **INSTALACIONES**

El Contratista deberá obtener las aprobaciones de los proyectos de instalaciones ante los servicios respectivos: ESSBIO, Servicio de Salud, SEC, etc.

Los proyectos definitivos serán elaborados por el Contratista en base a los proyectos y/o documentos informativos entregados, incorporándoles todas las correcciones que exijan los respectivos Servicios para su aprobación. Toda alteración a los proyectos informativos debe hacerse previa aprobación de la I.F.O. y en todo caso tendrán como objeto mejorar o complementar las soluciones técnicas de las instalaciones.

El Contratista deberá rendir satisfactoriamente las pruebas reglamentarias y una vez terminadas las obras, obtener los certificados de recepción conforme de todas las instalaciones.

Todos estos documentos: Proyectos definitivos, recepciones, aprobaciones, etc. deberán entregarse a la I.T.O. en carpeta triplicado. Se acompañará de toda la información técnica, catálogos que sean necesarios para el perfecto funcionamiento de todos los equipos que se suministren.

Todas las especialidades deben ser ejecutadas por instaladores certificados.

Se deberán cumplir las normas establecidas por el Servicio Nacional de Obras Sanitarias, las Normas I.N.N., la Ordenanza General de Construcciones y Urbanización y el Reglamento General para las Instalaciones Domiciliarias de Alcantarillado y Agua Potable del Servicio Nacional de Obras y SEC. Se deberán cumplir además las instrucciones generales de las Empresas correspondientes.

Al iniciarse la obra, el Contratista verificará que las instalaciones subterráneas que pudieren existir, como agua potable, gas, alcantarillado, teléfonos, acueductos para regadíos, sifones, electricidad, etc., no interfieren con las obras a intervenir.

Cualquier alteración de éstas, será de cargo del Contratista.

6.1 **TRÁMITE Y CERTIFICACION**

6.1.1 **TRANSMITES Y CERTIFICACION EMPRESA SANITARIA (AP ALC), INCLUIR RED HUMEDA GL**

El Contratista deberá obtener las aprobaciones de los proyectos de instalaciones ante los servicios respectivos en relación a las modificaciones proyectadas.

Los proyectos definitivos serán elaborados por el Contratista en base a los proyectos y/o documentos informativos entregados, incorporándoles todas las correcciones que exijan los respectivos Servicios para su aprobación.

Se debe señalar que las certificaciones deben estar listas por lo menos 1 semana antes de la fecha de término de la obra.

Proyectos De Instalaciones

Será de cargo y responsabilidad del Contratista la elaboración de los proyectos definitivos de las instalaciones.

Cualquier costo mayor de la obra resultante, por correcciones en los proyectos definitivos será de cargo del Contratista. Salvo alteraciones que apruebe la I.T.O., totalmente excluidas de los antecedentes técnicos que se entregan para el estudio de la licitación.

Se incluyen como parte de las obras contratadas todos aquellos elementos que tengan incidencia directa con la puesta en marcha de los sistemas e instalaciones aunque no aparezcan en planos y/o especificaciones.

El Contratista deberá entregar todas las instalaciones y urbanizaciones funcionando correctamente y recibidas por los servicios correspondientes. Además los planos definitivos originales en papel transparente, de todas las instalaciones.

El Contratista deberá entregar un set de planos de instalaciones, certificados de aprobaciones, especificaciones técnicas y recepciones en una carpeta a la ITO.

El Contratista deberá entregar un manual de funcionamiento y mantenimiento de los equipos e instalaciones que corresponda o en su defecto solicite la ITO.

Será cargo del Propietario el proveer los documentos de cambio de uso de suelos necesarios.

Además el Contratista, al término de la obra y al solicitar Recepción a la I.T.O., deberá entregar la siguiente documentación en triplicado:

Planos, detalles y especificaciones técnicas aprobados y certificados de instalaciones y de los organismos correspondientes.

Se debe considerar la red de agua para un futuro calefactor solar en la cubierta por lo que se indica dejar el trazado hecho en la red de agua potable fría y caliente para abastecer a los las salas de muda y sala de hábitos

6.2 INSTALACION REDES AGUA POTABLE (certificada) **GL**

En esta partida se consideran las instalaciones necesarias para las redes de aguas proyectadas, para la ubicación de los artefactos que indica el plano de arquitectura.

En los ramales de acceso al interior del recinto, se deberá considerar una llave de paso de corte, tanto para la red de agua fría como caliente.

Las cañerías interiores deberán ser P.P.R., termo fusión con sus correspondientes piezas especiales de unión, se exigirá una prueba de presión como mínimo 30 minutos.

La red de agua caliente, en toda su longitud, se deberá disponer la cañería con el revestimiento termico para prevenir la pérdida de calor.

Se deberá considera una llave de paso previo a la conexión de cada artefacto, y una llave de corte de todo el recinto, las cuales serán según el R.I.I.D.A.

Todos los artefactos (Lo, tinetas, Lf, Duchas, lavatraperos) contarán con dotación de agua fría y caliente.

RED DE AGUA FRIA

Se contempla partida Red de Agua Fría ejecución según normativa.

RED DE AGUA CALIENTE

Se contempla partida Red de Agua caliente, ejecución según normativa.

6.2.1 RED HUMEDA **UND**

Se consulta la instalación de las redes húmedas indicadas en los planos de acuerdo a la normativa.

Se indica bajo la caseta de red húmeda, un nicho para ubicar extintores según diseño y plano de detalles.

Gabinete porta manguera de acero termoesmaltado con carrete abatible de puerta vidriada, semiautomático, semiembutido en muros. Manguera contra incendio semirígida de 25 mm de diámetro y 25 mts de longitud.

Llaves de paso de corte rápido en el interior de la caja, uniones Storz y pitón de 3 efectos.

6.3 INSTALACION ALCANTARILLADO (certificada) **GL**

En esta partida se consideran las instalaciones de alcantarillado proyectadas para la ubicación de los artefactos que indica el plano de arquitectura.

Los artefactos que se indican, desaguarán por una cañería de plástico de los diámetros establecidos así como las uniones, piezas especiales, etc., las cuales serán de acuerdo a las normas ya indicadas.

En los ramales, se usará tubería PVC del tipo Sanitario de los diámetros indicados según norma.

Los empalmes deberán unirse a la cámara de alcantarillado más cercana.

Cuando los ductos atraviesen elementos de hormigón, deberán envolverse en fieltro a fin de permitir el libre movimiento por efecto de la dilatación térmica.

Se utilizarán uniones Anger para todo tipo de unión, tanto de cañerías entre sí, como con piezas especiales.

Todos los artefactos indicados en los planos se deberán instalar de acuerdo a las indicaciones dadas por el Reglamento de Instalaciones de Alcantarillado y Agua Potable, a entera satisfacción de la Inspección de la Obra y del arquitecto.

Para ello se emplearán las descargas en pvc sanitario y la alimentación de agua se ejecutará mediante flexibles con llave de paso, de largo tal que no permita que este quede muy tenso, ni se aceptara que esté torcido por ser de un largo excesivo.

6.3.1 RED ALCANTARILLADO SALA MUDAS GL

Red Alcantarrillado Inodoro (incluye shaft ventilación)

Red Alcantarrillado Lavamanos

Red Alcantarrillado Tineta

6.3.2 RED ALCANTARILLADO SALA DE HABITOS GL

Red Alcantarrillado Inodoro (incluye shaft ventilación)

Red Alcantarrillado Lavamanos

Red Alcantarrillado Tineta

6.3.3 RED ALCANTARILLADO BAÑO DOCENTES GL

Red Alcantarrillado Inodoro (incluye shaft ventilación)

Red Alcantarrillado Lavamanos - ducha

6.3.4 RED ALCANTARILLADO VESTIDORES MANIPULADORAS GL

Red Alcantarrillado ducha – Lavamanos - ducha

6.3.5 RED DE ALCANTARILLADO SALAS MULTIUSO, Y DE AMAMANTAMIENTO GL

Red de Alcantarrillado de sala de amamantamiento lavamanos

Red de Alcantarrillado de sala multiuso lavamanos y lavaplatos

6.3.6 RED ALCANTARILLADO COCINAS GL

Red Alcantarrillado Lavamanos

Red Alcantarrillado Lavafondos

Red Alcantarrillado Lavaplatos

6.3.7 RED ALCANTARILLADO LAVADERO GL

Red Alcantarrillado Lavadero

6.4. EVACUACION DE AGUAS LLUVIAS GL

EL CONTRATISTA DEBERA DESARROLLAR PROYECTO DE EVACUACION DE AGUAS LLUVIAS, PREVIA AUTORIZACION DE LA ITO.

Se deberá considerar las indicaciones señaladas en el proyecto complementario de evacuación de aguas lluvias, a desarrollar por el Contratista con el profesional correspondiente.

- 6.4.1. CAMARAS DE INSPECCION CON REJILLA METALICA **GL****
Por cada bajada se consulta cámara de inspección de albañilería estucada con mortero arena cemento 1:3 se dispondrá sobre ésta bastidor de ángulo metálico galvanizado 30x3 rejilla de parrilla.
- 6.4.2. TUBERIAS **ML****
Consulta tuberías de PVC 110 mm las cuales egresarán de las cámaras a una altura de 5 cm. desde el fondo para provocar un embancamiento de material sólido proveniente de las techumbres. Deberán quedar correctamente enboquilladas a las cámaras.
- 6.4.3. POZOS ABSORVENTES **UND****
Se dispondrán pozos absorbentes según proyecto de evacuación de aguas lluvias a desarrollar por el Contratista por el especialista correspondiente.
- 6.5. ARTEFACTOS SANITARIOS**
Se consulta el suministro y colocación de todos los artefactos que se señalan en los planos y las presentes especificaciones técnicas.
Todos llevarán una llave de paso propia cromada, aparte de la llave general del respectivo recinto.
Incluyen todas las griferías, fittings y accesorios para su perfecto funcionamiento.
Todos los artefactos serán sellados con masilla de silicona con fungicida y bactericida del tipo sellador sanitario de polychem s.a., o de calidad superior del color que corresponda, se corta la boquilla del pomo en diagonal dejando la salida ajustada al ancho de la junta.
Se indica pintar todas las cañerías de pvc, hidráulicas y sanitarias que queden a la vista en los recintos de baños, con esmalte sintético blanco.
- 6.5.1 ARTEFACTOS BAÑOS PERSONAL, SERVICIO, MANIPULADORAS**
- 6.5.1.1. LAVAMANO **UN****
De loza blanco con pedestal. Tipo Chelsea.
Grifería cromada estándar, trampa cromada y sifón botella de metal cromado, en cada artefacto.
Desagüe al muro. Llaves cromadas Monomando. Llave de paso individual - Conexión al agua fría y caliente.
- 6.5.1.2 INODORO **UN****
Silencioso de loza blanco tipo Chelsea con fittings y llaves de paso cromadas individual - tapa asiento plástico Elaplas.
En: Baños Personal, servicio, manipuladoras y Camarines.
- 6.5.1.3. RECEPTÁCULO DUCHA DE ACERO ESTAMPADO **UN****
Ducha de acero estampado de 0.80x0.80 mts. Consultar ducha teléfono Nibsa.
Juego llaves cromadas estándar. Conexiones al agua fría y caliente.
Se deberá incluir tubo de cortina
Se indica huincha antideslizante u otro sistema similar al interior de la tineta, para evitar resbalones y caídas.

6.5.2. ARTEFACTOS BAÑO DISCAPACITADOS

6.5.2.1. LAVAMANO ACCESIBLE (DISCAPACITADOS) UN

Lavatorio Milton con perforaciones de loza BLANCO

En: baño Accesible (Ver Anexo).

Grifería cromada estándar, trampa cromada y sifón botella de metal cromado, en cada artefacto. Desagüe al muro. Llaves cromadas Monomando - Llave de paso individual- Conexión al agua fría y caliente.



6.5.2.2. INODORO ACCESIBLE (DISCAPACITADOS) UN

Wc Abigdon discapacitado alongada con asiento, Silencioso de loza con fittings y llaves de paso cromadas individual.

En: baño accesible (Ver Anexo).

6.5.3. ARTEFACTOS SALAS HABITOS HIGIÉNICOS

6.5.3.1. WC PARVULOS UN

Tazas silencioso WC Línea Kids, de Fanalozza o similar superior con estanque de loza y tapa asiento plástica Elaplas o similar calidad. Incluir Fitting necesarios llaves de paso por cada artefacto

01 inodoro considera barras apoyo fija y móvil, reforzar muro soportante para recibir estos elementos.

6.5.3.2. LAVAMANO ADULTO UN

De loza BLANCO con pedestal. Tipo Nueva Chelsea.

Grifería cromada estándar FAS Modelo MCL OP Omega Plus Cartucho 35 mm. O similar a probar por la ITO, trampa cromada y sifón botella de metal cromado, en cada artefacto. Desagüe al muro. Llaves cromadas mono mando. Conexión al agua fría y caliente.

6.5.3.3. LAVAMANOS PARVULOS UN

Lavamanos especial para párvulos Línea Chelsea, estanques independientes, considerar fittings y mono mando cromado tipo nibsa, con pedestal modificado, altura total 60cms considerar fitting y Monomando cromado tipo nibsa.

Conexiones al agua fría y caliente. Llave de paso individual.

6.5.3.4. TINETA TIPO CORVI O SIMILAR UN

Tina de acero estampado de 1.05 x 0.70 mts. Colocada a 0.80 mts. Del NPT, deberá consultar ducha teléfono Nibsa.

Grifería cromada estándar con combinación para ducha. Trampa desagüe cromada. Sifón de plomo tipo S. Con registro. Llave de paso individual Conexiones al agua fría y caliente.

Revestimiento Cerámico en caras a la vista sobre base de permanit de 8 mm. de espesor, sobre bastidor de metálicos con anticorrosivo y esmalte sintético. Se deberá incorporar una celosía de registro en PVC blanco de 0.3x 0.2 m.

Altura de tineta con revestimiento y su estructura 0.8m.

Debe considerar faldón separado a nivel de piso 0.2m, para permitir que pasen sin problemas los pies del personal.

Se indica huincha antideslizante u otro sistema similar al interior de la tineta, para evitar resbalones y caídas.

6.5.4 ARTEFACTOS SALA DE MUDAS

6.5.4.1. LAVAMANO ADULTO

UN

De loza BLANCO con pedestal. Tipo Chelsea.

Grifería cromada estándar FAS Modelo MCL OP Omega Plus Cartucho 35 mm. O similar a probar por la ITO, trampa cromada y sifón botella de metal cromado, en cada artefacto. Desagüe al muro. Llaves cromadas mono mando. Conexión al agua fría y caliente.

6.5.4.2. LAVAMANOS LACTANTE

UN

Lavamanos especial para párvulos Línea Chelsea estanques independientes, considerar fittings y mono mando cromado tipo nibsa, con pedestal, altura total 45 cm, considerar fitting y Monomando cromado tipo nibsa.

Conexiones al agua fría y caliente. Llave de paso individual.

6.5.4.3. INODORO LACTANTE

UN

Se consulta silencioso WC Línea Kids, de Fanaloza o similar superior con estanque de loza y tapa plástica Elaplas o similar calidad. Incluir Fittings necesarios llaves de paso por cada artefacto

6.5.4.4. TINETA TIPO CORVI O SIMILAR

UN

Tina de acero estampado tipo Corvi o similar de 1.05 x 0.70 mts. Colocada a 0.80 mts. Del NPT, deberá consultar ducha teléfono Nibsa.

Grifería cromada estándar con combinación para ducha. Trampa desagüe cromada. Sifón de plomo tipo S. Con registro. Llave de paso individual Conexiones al agua fría y caliente.

Revestimiento Cerámico en caras a la vista sobre base de pernit de 8 mm. de espesor, sobre bastidor de metálicos con anticorrosivo y esmalte sintético. Se deberá incorporar una celosía de registro en PVC blanco de 0.3x 0.2 m

Se indica huincha antideslizante u otro sistema similar al interior de la tineta, para evitar resbalones y caídas.

Altura de tineta con revestimiento y su estructura 0.8m.

Debe considerar faldón separado a nivel de piso 0.2m, para permitir que pasen sin problemas los pies del personal.

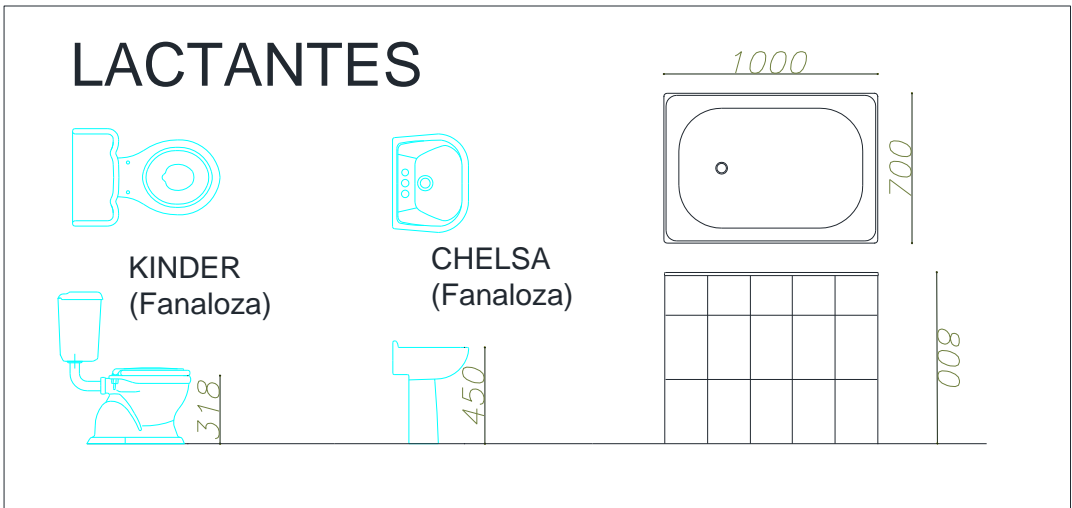
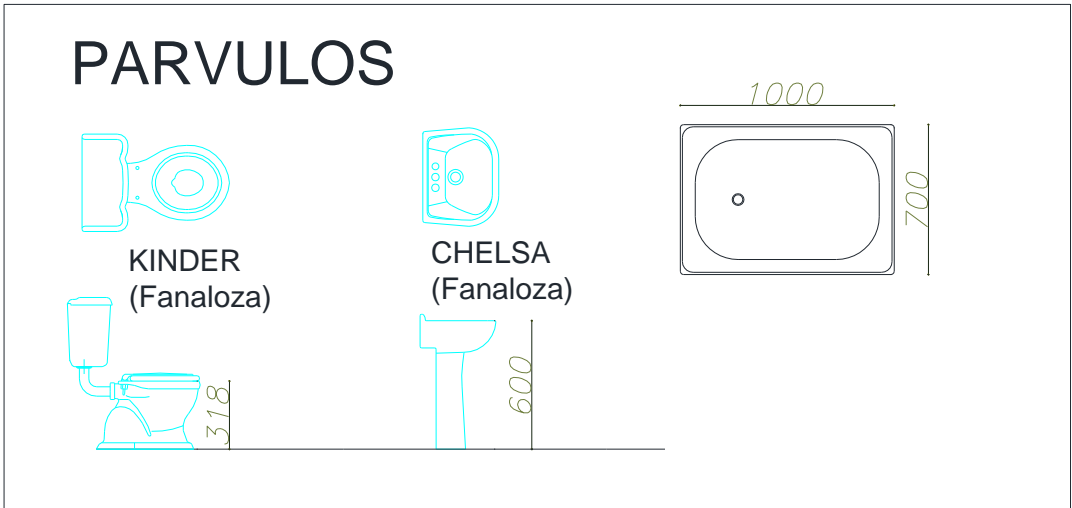

6.6. PATIO SERVICIOS

6.6.1. LAVADERO UN

Se consulta como Lavadero Tina de acero estampado tipo Corvi o similar de 1.05 x 0.70 mts. Colocada a 0.80 mts. Del NPT, deberá consultar ducha teléfono Nibsá.

Incluye llave de combinación grifería de ducha con challa y desagüe. – llave de paso - conexión agua fría y caliente

Sobre bastidor de metálicos con anticorrosivo (mínimo 02 manos) y esmalte sintético.

6.6.2. LAVATRAPERO (EN PATIO DE SERVICIO) UN

Se consulta Lavadero Fibra 70 x 58 cm Grande Fusiplast. colocada a 0.80m del NPT. Atril en perfil metálico de 20/20/1.5 mm con una mano de anticorrosivo y mínimo dos de esmalte sintético color gris 8783M Stone Wall. Incluye llave de combinación cuello cisne y desagüe. – llave de paso - conexión agua fría y caliente

6.6.3. TECHO EN SECTOR LAVADERO GL

Se considera la construcción de techo con estructura metálica , el cual será la proyección de la cubierta del establecimiento.

6.7. INSTALACIONES ELECTRICAS

Todas las especialidades deben ser ejecutadas por instaladores certificados.

6.7.1. TRAMITE Y CERTIFICACION SEC GL

Se consulta la obtención de Certificación Eléctrica (TE1), se recuerda que deberán ser ejecutadas por instalador autorizado

Se deberán cumplir las normas establecidas por el la Ordenanza General de Construcciones y Urbanización y se deberán cumplir además las instrucciones generales de las Empresas correspondientes.

Al iniciarse la obra, el Contratista verificará que las instalaciones existentes de electricidad, no interfieren con las obras a intervenir.

Se considera empalme trifásico.

Cualquier alteración de éstas, será de cargo del Contratista.

En esta partida se debe contemplar la tramitación, aprobación y certificación SEC, se debe señalar que las certificaciones deben estar listas por lo menos 1 semana antes de la fecha de término de la obra.

Las especificaciones siguientes son generales y pretenden indicar los requerimientos mínimos solicitados para la ejecución de trabajos eléctricos. Toda la instalación estará protegida por una tierra de protección.

Se contempla partida instalaciones a fin de contemplar las diferentes obras asociadas a la instalación de equipos y enchufes.

Los accesorios y artefactos se entregarán completos, sin fallas y funcionando.

Se cuidará escrupulosamente la calidad de su presentación.

Todas las lámparas consultan las correspondientes ampollitas o tubos.

Todas las tapas de artefactos se colocarán una vez pintadas las superficies; no se aceptarán elementos manchados o sucios.

Los circuitos de enchufes e iluminación se activarán mediante los interruptores indicados en planos, y además se activarán centralizadamente desde un tablero de comando en el que se indicarán claramente los circuitos que se controlan.

Los artefactos a consultar deberán ser Bticino o superior. El consultor tendrá como referencia el plano de Instalación Eléctrica y/o proyecto.

La instalación se hará conforme a las referencias indicadas en especificación anexa y/o planos correspondientes. Estos deberán ser realizados por el proyectista.

Debe consultarse el suministro de energía para todos los artefactos y equipos indicados en lo explicitado según especificaciones y/o planos anexos realizado por un profesional competente de la especialidad.

La instalación debe consultarse completa con las aprobaciones de los organismos correspondientes.

Toda la instalación será pre embutida, se debe incluir: cableado **CONDUCTOR LIBRE DE HALOGENO** completo, Conduit, Tableros pre embutidos (TDA (por recinto) y TGA), separar circuitos, (enchufes, luminarias por recintos)

Se deberá realizar la instalación eléctrica completa por tratarse de una obra nueva (ver plano Planta Arquitectura, layer (capa) Alumbrado y enchufes, donde se sugiere disposición de centros.

ESTUDIO DE LAS OBRAS

Se subentiende que el Contratista antes de cotizar ha estudiado las presentes especificaciones técnicas, las láminas de proyecto y el resto de los antecedentes que forman parte de la propuesta, que ha efectuado reconocimiento del terreno y está en condiciones de interpretar y valorar las obras de modo que está obligado a entregar las obras completas funcionando y de primera calidad, con todos los detalles afines, no sólo mediante la aplicación de las normas vigentes, sino también mediante el uso de los criterios del arte del buen construir.

Los trabajos serán ejecutados bajo la supervisión directa de un Instalador Autorizado con licencia de acuerdo a la categoría de las obras que esté realizando, el que deberá hacer su declaración en SEC, mediante la cual se hace responsable de la correcta ejecución de los trabajos que se le han encomendado.

Si las bases generales o el mandante indican que parte del establecimiento quedará en funcionamiento durante la ejecución de los trabajos, el Contratista deberá mantener las instalaciones eléctricas funcionando para estos sectores, pero con sus alimentaciones e instalaciones de acuerdo a normas. No se permitirán tendidos eléctricos fuera de norma que finalmente pueden significar riesgos a las personas o a las instalaciones en general.

NORMAS Y REGLAMENTOS

Se cumplirán las normas de la Superintendencia de Servicios Eléctricos y Combustible SEC.

Se cumplirán las normas y reglamentos establecidos por La Fundación Integra tanto en los niveles de ejecución de los trabajos como en horarios y los aspectos que se señalen en la propuesta.

El Contratista deberá revisar las secciones de conductores, los elementos de protección y comando y todo lo indicado en planos, verificando que el diseño sea suficiente para las cargas. En ningún caso se deberá disminuir las secciones o diseño indicado en planos.

El Contratista eléctrico deberá efectuar las siguientes pruebas y mediciones:

Pruebas de resistencia de aislación

Pruebas de continuidad de los circuitos

Pruebas de los dispositivos de protección.

Pruebas de medida de los circuitos, antes de ser energizada la instalación.

CUIDADO DE LOS TRABAJOS

Durante la ejecución de los trabajos se deberán tomar todas las debidas precauciones para evitar deterioros en las canalizaciones, tableros, accesorios y demás elementos componentes de las instalaciones eléctricas que se ejecuten, como consecuencia de la intervención de otras especialidades en la obra, pues la ITO no recibirá en ningún caso los trabajos que no se encuentren

con sus partes integrantes completas y en perfecto estado de conservación, funcionamiento y aspecto en el momento de procederse a su recepción.

TABLERO DISTRIBUCION (TGA y TDA)

Se dimensionara el tablero asegurando que tengan suficiente espacio para la mantención, operación y que permita a futuro ampliaciones menores de hasta un 25% más.

Los interruptores moldeados a instalar serán marca Bticino, Legrand. Los protectores diferenciales serán Legrand de 30 mA.

En el interior de la puerta de cada tablero, se deberá dejar pegada una copia reducida y plastificada, del diagrama unilineal indicando además la destinación de cada circuito, a fin de facilitar las intervenciones, las separaciones irán por recintos, separando enchufes de lampisterías.

PROTECCION A TIERRA

Se deberá revisar la tierra de protección y servicio, la cual deberá ser medida su resistencia según lo indicado en norma SEC. De ser necesario se deberá reemplazar.

MATERIALES

El suministro de la totalidad de los materiales para que la instalación quede completamente terminada, lo hará el Contratista. Se incluye la ferretería, pernos, prensas, terminales, fittings, uniones, soportes, etc.

Igualmente será de cargo del Contratista el reemplazo o reparación de cualquier material objetado, mal instalado o dañado.

Todos los materiales a utilizar serán nuevos de óptima calidad y con aprobación SEC.

Las tuberías, serán del tipo Conduit con cajas terminales plásticas. Todas las tuberías en sus cajas y tableros deberán tener salidas de caja plásticas.

Los cables en los extremos deberán estar marcados para individualizarlos, y se colocarán terminales cuando corresponda.

Los conductores serán "Libres de Halógenos" de 14 mm² para circuitos de alumbrado y 12 mm² para circuitos de enchufes. (2,5mm – 1,5mm)

Las uniones entre dos o más conductores serán soldadas con aleación plomo estaño al 50% terminada con dos capas de cinta de goma marca 3M y 3 capas de cinta plástica de la misma marca no se aceptarán otra marca. Se podrán reemplazar por conectores de acuerdo a la sección y cantidad de cables a unir.

Las tuberías plásticas, deberán ser del tipo conduit, rígida de alto impacto, de uso eléctrico, color naranja y marca impresa. Las uniones deberán quedar perfectamente selladas, con pegamento especial.

Los ductos que van por el cielo falso en general, se deben dejar bien afianzados a las estructuras del edificio mediante abrazaderas electro galvanizadas.

Las cajas de distribución a utilizar en interiores de edificios serán BTicino de las siguientes referencias:

Ref: 503T Para empotrar en tabiques delgados

Ref: 503L Caja de empotrar para albañilería y usos en general.

Ref: 503M Caja de empotrar para preembutido en hormigón. (Si corresponde)

Para las derivaciones exteriores de los edificios, si son necesarias, se utilizarán cajas estancas de la línea Plexo de Legrand o bien cajas metálicas electro galvanizadas Schaffner con empaquetaduras de goma, según el tamaño requerido y ubicación.

6.7.2. EQUIPOS DE ILUMINACION

Ver plano Planta Arquitectura Layer (capa) enchufes e iluminación donde se sugiere ubicación de enchufes, centros e interruptores.

6.7.2.1. EQUIPOS ESTANCO LED UND

Se consulta equipo estanco cuerpo y difusor policarbonato. IP-65 2x20W

6.7.2.2 EQUIPOS DE EMERGENCIA UND

Se consultan equipos estanco electrónico 2 X 36 W C/2 KIT DE EMERGENCIA alimentación independiente. Los lugares donde se instalarán será de acuerdo según Condiciones Básicas de Seguridad.

Alimentación independiente.

6.7.2.3 EQUIPOS CON SENSOR DE MOVIMIENTO UND

Se consulta Equipos con sensor de movimiento tipo Halux 2x150W

En patios y accesos

6.7.2.4 EQUIPOS ESTANCOS EN EXTERIORES UND

Se consulta equipo farol de pared Modelo Oslo Gris Oscuro Philips, ubicación de acuerdo a plano de Iluminación.

Se consulta Equipo lumínico hermético de cuerpo y rejilla construido en aluminio inyectado, reflector en aluminio brillante, óptica spot para lámpara PAR30 o de ahorro de energía para base E27, difusor en vidrio templado, pernos de fijación acerados, IP 65, empaquetadura de silicona, cableado y regleta de material autoextingible, para empotrar en piso, de acuerdo a instrucción de la ITO en terreno.



6.7.2.5. EXTRACCION FORZADA UND

Para SISTEMA DE EXTRACCION FORZADA se consulta la instalación y provisión de extractores Marca S&P Decor 200C, capacidad 185 m3 blanco, los cuales se colocarán siguiendo las instrucciones del fabricante (dimensionamiento de cables, sellos etc.), ubicados en el cielo del recinto. El encendido del artefacto deberá activarse al encender la luz del recinto.

6.7.2.6 . CLIMATIZACION GL

Se consultan equipos de climatización según proyecto en los siguientes recintos
Salas de actividades, sala de muda, sala de juegos y movimientos, Comedor, oficinas, sala multiuso.
El proyecto de clima determinará el equipo a instalar en cada recinto, el modelo será AEROLITE U ANWO DE ALTA EFICIENCIA ENERGETICA. Los BTU necesarios serán dispuestos por el proyectista.
Si el desagüe no da directo al exterior, se debe incluir una bomba que impulse el líquido por cubierta.

El sistema se debe instalar con un circuito independiente a los de alumbrado y enchufes.
 Una vez recepcionada la obra el contratista deberá realizar una mantención de los equipos, acreditada a través de un certificado.

6.6.3. ENCHUFES Y/O INTERRUPTORES

Ver plano Planta Arquitectura Layer (capa) enchufes e iluminación donde se sugiere ubicación de enchufes, centros e interruptores.

Se consulta la instalación de interruptores y enchufes, los cuales se supervisará que todos los artefactos sean de buena calidad y resistencia, de 10 A para los interruptores y 16 A para todos los enchufes. Se consulta la instalación de interruptores y enchufes marca Bticino u otro equivalente. Línea modus o génesis de Schneider.

Los interruptores deberán ser instalados a una altura de 1.30. mt. del NPT. en las salas de actividades, o según requerimiento de los códigos 5001 LN, 5003 LN. y se instalarán embutidos.

6.3.3.1 ENCHUFES DOBLES, TRIPLES Y SIMPLES UND

Deben ir con circuitos independientes en comedores y sala multiuso.

Las tomas para estos enchufes se realizarán desde una caja de derivación de enchufes y los conductores que se utilizarán serán del tipo EVA cuyo diámetro según proyecto eléctrico.

6.3.3.2 INTERRUPTORES SIMPLES, DOBLES Y TRIPLES UND

Se consulta la instalación de interruptores marca B-Ticino u otro equivalente. Línea modus o génesis de Schneider.

Los interruptores deberán ser instalados a una altura de 1.30. mt. del NPT. en las salas de actividades, o según requerimiento de los códigos 5001 LN, 5003 LN. y se instalarán embutidos. Se considera en interruptores 9/24 en escalera y pasillos.

Tabla de Mínimos a considerar

Se tomará como referencia planta de iluminación y enchufes sugerida por el proyecto para desarrollar proyecto de la especialidad.

RECINTOS	Luminarias	Enchufes	Equipo de Emergencia	Citofonía/ Internet
AREA DOCENTE				
Sala de actividades Nivel Sala Cuna	12Eq.	3 dobles	2	1 enchufe con 2 puntos de red
Sala de Muda y Hábitos Higiénicos Nivel Sala Cuna	3 Eq.	1 doble	1	-
Sala de Expansión Nivel Sala Cuna	6 Eq.	2 dobles	2	1 Enchufe con 1 punto de red
Sala de Actividades Nivel Medio	12 Eq.	3 dobles	2	1 enchufe con 2 puntos de red
Sala de Hábitos Higiénicos Nivel Párvulo	3 Eq.	1 doble	1	-
Sala de Expansión Nivel Párvulo	6 Eq.	2 dobles	2	1 Enchufe con 1 punto de red
AREA ADMINISTRATIVA				
Oficina 1	2 Eq.	2 triples	1	1 citófono/timbre, 2 enchufes con 1

				punto de red, 1 enchufe debe estar a 1,80m (circ. y autom. independiente)
Oficina 2	2 Eq.	2 triples	1	1 citófono/timbre, 2 enchufes con 1 punto de red.
Hall	S. P.	1 doble	1	
Sala Multiuso 1	S. P.	2 triples	1	
Sala Multiuso 2	S. P.	2 triples	1	
Sala de Amamantamiento	1 Eq.	1 simple	-	
Baño Accesible	1 Eq.	1 doble	-	
Baño Personal	2 Eq.	1 doble	-	
Bodega de Material Didáctica	1 Eq.	-	-	
Bodega General	1 Eq.	-	-	
AREA DE SERVICIOS				
Cocina General	3 Eq.	2 triples	1	
Cocina Sala Cuna	3 Eq.	2 triples	1	
Cocina de Leche	2 Eq.	2 triples	1	
Bodega de Alimentos	1 Eq.	2 triples	-	
Bodega útiles de aseo 1	1 Eq.	-	-	
Bodega Útiles de Aseo 2	1 Eq.	-	-	
Baño de Personal con Ducha 1	2 Eq.	1 doble	-	
Baño de Personal con Ducha 2	2 Eq.	1 doble	-	
CIRCULACIONES Y PATIOS				
Circulaciones (incluye circulación cubiertas exteriores)	S. P.	2 dobles*	-	
Patio de Servicio	S. P.	-	-	
Patio Cubierto	S. P.	2 dobles*	1	
Acceso Principal	-	-	1	
Salida de Emergencia desde salas de actividades	-	-	1	
Salida de Patio cubierto	-	-	1	

Tabla N°5: Requerimientos de equipamiento eléctrico y señales débiles.

- S.P = Según Proyecto
- Eq. = Equipo LED de 2 x 20w herméticas (luz cálida)

- 6.3.3.3 CORRIENTES DEBILES GL**
Se verán incorporara las canalizaciones para todas las corrientes débiles con las que pueda contar el establecimiento.
- Telefonía
 - Internet
 - Alarma.
- 6.3.3.4. PORTERO AUTOMATICO + CITOFONO GL**
Se contempla la instalación de citófono de 2 pto según requerimiento del establecimiento. (1 para Sala Cuna ; 1 para Jardín Infantil.
Se deberá proveer de Citófono marca COMMAX con Portero Eléctrico. Las características de los elementos compuestos por el citófono se describen a continuación:
- Citófono con riel para muro
 - Placa altavoz exterior metálica para empotrar
 - Teclado con botón para abrir chapa eléctrica
- La cerradura eléctrica debe tener las siguientes características:
- Cerradura eléctrica de sobreponer para reja
 - Con alta resistencia a la corrosión
 - Para puertas que abran hacia el interior y exterior
 - 3 llaves. Caja para soldar a reja. Instructivo, plantillas de instalación. Picaporte reversible y receptor para instalación en puertas que abren hacia fuera.
- 7 INSTALACIONES DE GAS**
Todas las especialidades deben ser ejecutadas por instaladores certificados.
- 7.1 TRAMITE Y CERTIFICACION GAS GL**
Red de Gas Obra Nueva
Será responsabilidad del Contratista, el desarrollo del proyecto de gas licuado y tramitar tales aprobaciones. Al efectuar los trámites tendientes a obtener los certificados finales de aprobación de las instalaciones. Se debe señalar que las certificaciones deben estar por lo menos 1 semana antes de la fecha de término de la obra.
Dichos planos deberán mostrar claramente la ubicación de cañerías, llaves de paso, etc., para permitir una rápida ubicación en caso de reparación o mantenimiento. Se deberán realizar 2 instalaciones con sus respectivas certificaciones :
1° Instalación correspondiente a Calefont y Calefacción Uso Jardín Infantil.
2° Instalación correspondiente a Cocinas y Calefont uso empresa Alimentación.
- 7.2 CALEFONT UND**
Provisión e Instalación de Equipo de 11 lts tipo Junkers o similar IONIZADO, incluye Caseta de seguridad, de acuerdo a Planimetría
- 7.3 CASETA DE GAS UND**
Caseta con 2 cilindros 45 kg. llenos.
Deberán cumplir con las siguientes especificaciones:
Dimensiones Altura 1.5 mt.

Fondo 0.85 mt.
Largo 1.00 mt.
Estructura Perfil ángulo 30 x 30 x 3 mm.
Radier 8 cm. de espesor, hormigón grado H-20 u Hormigón de 5 sacos cemento/m³ terminación delantera en ángulo de 45°.
Revestimiento Plancha de acero de 0.5 mm, la cubierta deberá tener una inclinación, de manera de permitir el escurrimiento del agua.
Ventilación Por todo el perímetro superior e inferior (sin contar cara posterior) y será de 25 cm. en base a malla Acma
Terminación 2 manos de pintura anticorrosiva en distinto color y dos manos de esmalte sintético verde (color institucional)
Sujeción Puertas Tres pomeles ¾" soldados con cordón continuo
Se considera la colocación de un porta candado de 4½" con su respectivo candado, más la incorporación de Tope inferior de puerta en una hoja compuesto de picaporte al piso de 5/8", con seguro.
Se deberá incluir picaporte superior y portacandado con candado, más dos cilindros de 45 litros.

8. EVACUACION DE AGUAS LLUVIAS GL

La instalación se hará conforme a las referencias indicadas en especificación anexa y/o en planos correspondientes.

Estos documentos deben adaptarse a los planos de arquitectura y a las presentes especificaciones técnicas, en caso que existan discrepancias respecto a lo trazados.

Además se agregan todos los sumideros necesarios para cada una de las bajas de aguas lluvias y la solución aprobada por el ITO para la evacuación de la totalidad de las aguas lluvias

ANEXOS

9. ANEXO BAÑO ACCESIBLE

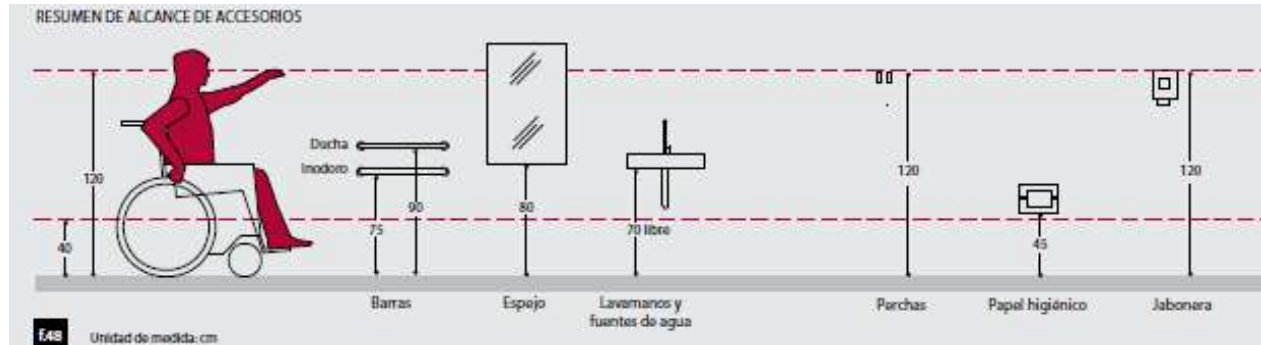

WC MINUSVALIDO LAVAMANOS MINUSVALIDO BARRA ABATIBLE

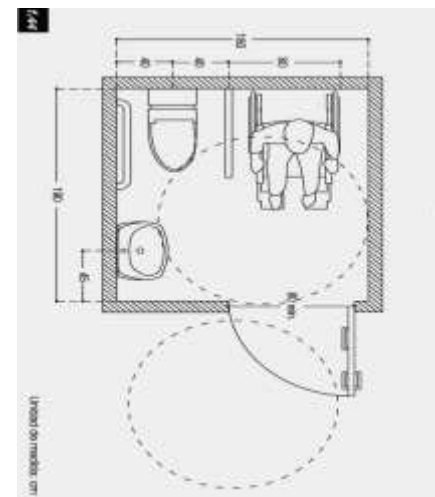
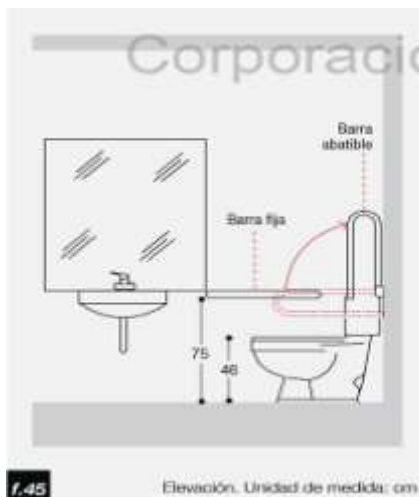

Manual de Accesibilidad Universal. Corporación Ciudad Accesible. Boudeguer & Squella ARQ

10. ANEXO DISPENSADORES



NOMBRE DEL PRODUCTO
 DISPENSADOR DE HIGIÉNICO JUMBO METÁLICO BLANCO

CODIGO PRODUCTO
 84569

Medidas del dispensador

Diámetro interno máximo	250
Ancho	27 cm.
Profundidad	12,5 cm.
Altura	30,6 cm.
Abertura de boca	11,5 cm.

Características

	Metálico
Tipo de Fijación al muro	Paralelo
Cantidad de Tornillos de adherencia al muro	4
Cantidad de Chapas	1
Capacidad por unidad dentro del dispensador	1
EAN 13	780 6500 95610 5
DUN 14	1 780 6500 95610 2

Medidas de la caja

	Caja cartón
Largo de Caja (mm)	285
Ancho de Caja (mm)	275
Altura de Caja (mm)	138

Productos Compatibles

	Código
Higiénico Jumbo 2 hojas Extra Blanco 250 mts.	83727
Higiénico Jumbo 1 hoja Blanco 600 mts.	12567
Higiénico Jumbo 1 hoja Económico 500 mts.	88816
Higiénico Jumbo 1 hoja Natural 500 mts.	85555
Higiénico Jumbo 1 Hoja Súper Económico 500 mts.	88801



NOMBRE DEL PRODUCTO

DISPENSADOR DE AUTOCORTE BLANCO

CODIGO PRODUCTO

84304

Medidas del dispensador

Diámetro interno máximo (mm)	215 mm.
Ancho (mm)	295 mm.
Profundidad (mm)	255 mm.
Altura (mm)	400 mm.
Abertura de boca (mm)	220 mm.

Características

	Plástico
Tipo de Fijación al muro	Paralelo
Cantidad de Tornillos de adherencia al muro	12
Cantidad de Chapas	1
Capacidad por unidad dentro del dispensador	1
EAN 13	780 6500 91760 1
DUN 14	1 780 6500 91760 8

Medidas de la cajas

	Caja
Largo de Caja (mm)	405 mm
Ancho de Caja (mm)	265 mm.
Altura de Caja (mm)	310 mm.

Productos Compatibles

	Código
Toalla Auto Corte Una Hoja 310mts.	88819

FICHA TÉCNICA

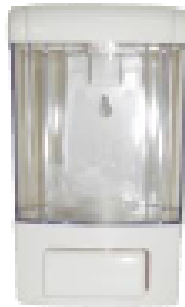

Producto : Dispensador de Jabón Granel 0.7 litros

Código Interno : ROVDIS

MEDIDA PRODUCTO	UNIDADES
Capacidad	700 cc
Ancho	11 cm
Profundidad	11 cm
Altura	18 cm
Boca	1

CARACTERISTICAS	
Material	Plástico
Color Tapa	Blanco
Color Contenedor	Transparente
Tipo de Fijación	Mural
Tornillos en fijación	2
Chapas	1
Capacidad Interior	700 cc

MEDIDA CAJA	
Largo	11,5 cm
Ancho	12 cm
Altura	20 cm

11. ANEXOS EQUIPOS DE EMERGENCIA

electroinverter AESTETICA

Description
 Electronic unit for D.C. power supply of fluorescent lamps. Easy install within ceiling light fittings, it supplies them in the event of a power failure.

Maximum recharging time
 24 hours
 LED indicating the presence of power supply and activation of the recharge circuit

Operating temperature
 ta 0 to 40°C

Rated voltage
 230V

Ordering code	Description	Duration	Packaging	Battery	LxHxW (mm)	kg
12513	839/18-58W SA	1-2h	12pcs	NiCd 4,8V 1,7Ah	232x40x36	0,8

electroinverter COMPACT

Description
 Electronic unit for D.C. power supply of fluorescent lamps. Easy install within ceiling light fittings, it supplies them in the event of a power failure.

Maximum recharging time
 24 hours
 LED indicating the presence of power supply and activation of the recharge circuit

Operating temperature
 ta 0 to 40°C

Rated voltage
 230V

Ordering code	Description	Duration	Packaging	Battery	LxHxW (mm)	kg	
12480	EL E843/18-58 6V SA1N	1h	12pcs	NiCd6V 4Ah	340x230x30x26	0,7	
12482	EL E843/18-58 6V SA3N	3h	12pcs	NiCd6V 4Ah	340x230x30x26	0,7	
(T8)	12481	EL E843/18-58 6V SA1N RM	1h	12pcs	NiCd6V 4Ah	340x230x30x26	0,7
	12483	EL E843/18-58 6V SA3N RM	3h	12pcs	NiCd6V 4Ah	340x230x30x26	0,7
	12488	EL E843/14-24 4.8V SA1N T5	1h	12pcs	NiCd 4,8V 1,7Ah	208x230x30x26	0,3
	12490	EL E843/14-28 6V SA3N T5	3h	12pcs	NiCd 6V 4Ah	340x230x30x26	0,7
	12492	EL E843/28-80 6V SA1N T5	1h	12pcs	NiCd 6V 4Ah	340x230x30x26	0,7
(T5)	12489	EL E843/14-24 4.8V SA1N T5 RM	1h	12pcs	NiCd 4,8V 1,7Ah	208x230x30x26	0,3
	12491	EL E843/14-28 6V SA3N T5 RM	3h	12pcs	NiCd 6V 4Ah	340x230x30x26	0,7
	12493	EL E843/28-80 6V SA1N T5 RM	1h	12pcs	Pb 6V 4Ah	340x230x30x26	0,7

12. ANEXO PISO DE CAUCHO

COLECCIÓN PASTELÓN DE CAUCHO
25MM



LINEA COLOR ESTÁNDAR

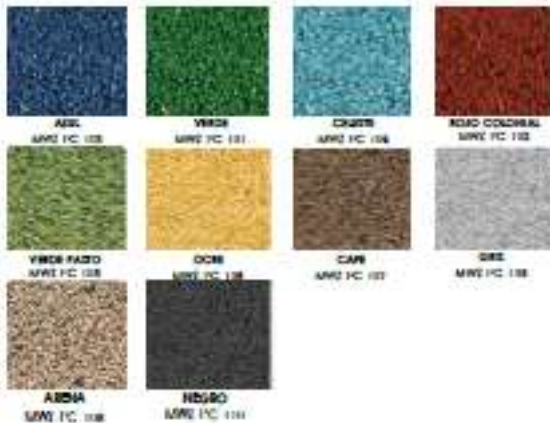

LINEA COLOR PREMIUM



CARACTERÍSTICAS	
AMORTIGUACIÓN	Reduce en un 45% la fuerza del impacto. (DIN-GS330)
FÁCIL DE LIMPIAR	Manguera o un paño húmedo.
ANTIBAZILLANTE	Con las palmetas mojadas o secas.
RESISTENTE	Alta resistencia a la Abrasión, DAT 244mg (ASTM D-3389-05)
PERMEABLE	El agua atraviesa la palmeta, presentando una superficie siempre seca.
NO TÓXICO	Componentes totalmente inofensivos y pigmentos inorgánicos.
ISOLACIÓN ACÚSTICA	Alta reducción de ruidos aéreos, y aislamiento acústico (DIN EN 15351)
RESISTENTES	Alta compactación (densidad mínima 0,78g/cm³) (ASTM D-174)
IGNÍFUGO	Componentes no inflamables, difícil de encender (Clase 1 DIN 53802)

DESCRIPCIÓN:

Las Palmetas de Seguridad son fabricadas utilizando caucho SBR y EPDM de alta calidad. Un agente adherente especialmente formulado para producir palmetas de alta densidad. El resultado es una superficie de calidad, ideal para proteger a los niños de golpes en áreas de juegos, como también para zonas donde existen riesgos de caídas.

Las palmetas de seguridad son la solución más versátil para las zonas de juegos infantiles de hoy, ya que pueden ser instaladas tanto en interiores como en exteriores.



- Zona de juegos
- Plazas
- Gimnasios
- Pisos y zonas recreativas
- Áreas de piscinas
- Colegios y jardines infantiles
- Adulto mayor y salas de recreación.

	DIMENSIONES(cm)	Espesor(mm)
PASTELÓN	50 x 50	25

13. ANEXO CERRADURAS



MANILLAS LÍNEA 960 U - ACERO INOXIDABLE TUBULAR

ART. 960 U ACERO INOXIDABLE TUBULAR
 MANILLAS

- Manilla
- Roseta

Versiones:

- Manilla y boca cilindro ambos lados (Acceso principal)
- Sólo manilla interior (izq o der) y boca cilindro ambos lados (Acceso principal)
- Manilla ambos lados, mariposa interior y boca cilindro exterior (Acceso principal)
- Sólo manilla (izq o der) y mariposa interior y boca cilindro exterior (Acceso principal)
- Manilla y boca llaves ambos lados (Dormitorio)
- Manilla ambos lados, mariposa interior y ranura de emergencia exterior (Baño)
- Manilla ambos lados (Simple paso / Dormitorio niños)
- Manilla y boca cilindro ambos lados para perfil metálico (Acceso principal)
- Sólo manilla interior (izq o der) y boca cilindro ambos lados para perfil metálico (Acceso principal)



(Acceso principal
 Perfil de Aluminio)



(Acceso principal)



(Dormitorio)



(Baño)



(Simple paso, sólo manillas)

Dimensiones (mm)

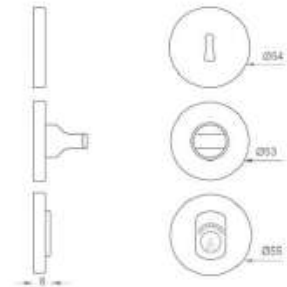
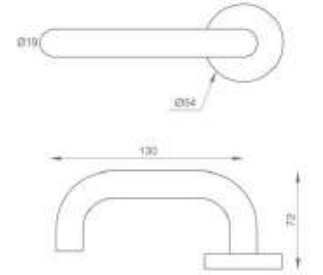

Acabado:

 Acero
 inoxidable satinado

14. CARRO TRANSPORTADOR ALIMENTOS

Modelo:CU003000

Medidas(cm):80 x 48 x 92

Carro utilitario de tres (3) repisas de acero inoxidable, con borde de anti desplazamiento en tres (3) de sus lados, con cuatro (4) ruedas de acero giratorias de 9 a 12 cm, dos (2) de ellas con frenos, la estructura del carro debe asegurar estabilidad en el traslado de las preparaciones



Este equipamiento debe ser implementado cuando:

- Las salas de actividades se encuentren en 2° piso y el servicio de alimentación no se encuentre al lado del montaplatos.
- La distancia entre el servicio de alimentación sea mayor de 12 mt. de las salas de actividades y la superficie de tránsito lo permitan.

15. COEFICIENTE MESONES COCINAS

Se utilizarán mesones de 1,40metros de largo y de 0,9metros de largo, de acuerdo a plano de Arquitectura.

Coeficientes Mesones Servicios de Alimentación, Según Cantidad de Niños/Niñas

Nivel	Capacidad	Area Sucia		Area Limpia		Area Distribución	
		1,20 mt.	0,9 mt.	1,20 mt.	0,9 mt.	1,20 mt.	0,9 mt.
Sala Cuna (Cocina de Leche)	hasta 20		1		1		1
	Desde 21- hasta39		1	1		1	
	Desde 40		1	1		1	
Sala Cuna (Cocina de Sólidos)	hasta 20		1		1		1
	Desde 21- hasta39	1		2		2	
	Desde 40	1		2		2	
Jardín Infantil	Hasta 28	1		2		1	
	Desde 29 hasta 56	1		2		2	
	Desde 57 hasta 112	1		2		2	
	Desde 112		2	2			3

16. EETT REQUERIMIENTOS TIC'S A CONSIDERAR



Dirección Nacional de Tecnología

ESPECIFICACIONES TÉCNICAS PARA
NUEVOS JARDINES

FUNDACIÓN INTEGRA.

Junio 2015

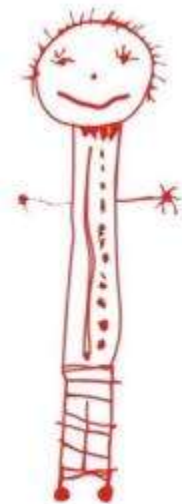

Índice



- 01 **INSTALACIÓN DE RACK**
 - Dimensiones
 - Fijación
 - Alimentación eléctrica
 - Distribución Interior
- 02 **CANALIZACIONES**
 - Canalizaciones de corrientes débiles
 - Canalizaciones de fuerza
- 03 **ROTULACIONES**
 - Rotulaciones Voz
 - Rotulaciones Datos
 - Rotulaciones F.O.
 - Rotulaciones Rack
- 04 **TIERRA ELECTRICA**
 - Consideraciones



Instalación de Rack



Para todo efecto de instalación en este proyecto, se deben considerar las siguientes dimensiones para el rack a instalar :

Alto: 500 milímetros
Ancho: 500 milímetros
Fondo: 450 milímetros

Características : El rack debe contar con un extractor de aire y ordenador de cables,

Altura Instalación: a partir de 1,60 mts considerando un espacio desde el cielo de la oficina de 20 CM.

Consideración : Este rack se debe ubicar en la oficina de la Directora u otra similar, ideal que permita resguardar el equipamiento en su interior.

Referencia de rack



Fijaciones



Para todo efecto de instalación en este proyecto, se deben considerar los siguientes estándares de Fijaciones ,para los rack.

- * La fijación debe ser en los cuatros extremos posteriores dispuestos en Rack para este efecto.
La fijación debe ser solo en muros de concreto; de existir solo tabiquería, se debe instalar un refuerzo en el tabique capaz de soportar el peso del Rack; como ultima opción se pueden considerar pernos de hilo largo, atravesando el tabique por completo, con tuercas y golilla posterior reforzada, previa autorización de cliente y Jefe de proyecto.
- * Los Rack deben estar instalados según las siguientes tipificaciones :
Rack en sala de equipos o similar , se debe instalar a una altura de 1.60 mts. del suelo como mínimo. Debe estar instalado en un perímetro mínimo de 1.50 mts. de distancia de fuentes de energía eléctrica.
 - . En pasillos con transito de personas, debe instalarse a una altura mínima de 1.80 mts. del suelo.
 - . Se debe considerar el espacio físico necesario para apertura completa de puerta del Rack.
- Siempre, el rack debe considerar la instalación de extractores de aire y zapatilla eléctrica con capacidad suficiente para conectar equipos destinados. Debe quedar a lo menos 1 enchufe libre.
- Cada vez que se instale un rack, especialmente en sitios de transito de personas ú oficinas de atención de publico, se debe obtener autorización por escrito previa del gestor del establecimiento, autorizando la instalación en ese lugar. Si no existe documento firmado, no se instala.



Alimentación Eléctrica



Para todo efecto de instalación en este proyecto, se deben considerar las siguientes especificaciones para el tendido eléctrico de alimentación de los Rack :

- * La alimentación eléctrica del Rack debe ser un circuito independiente, tomado del tablero General, este debe quedar ubicado a la misma altura del rack de comunicaciones.
- * Este circuito eléctrico, debe estar debidamente canalizado e instalado , según normas eléctricas chilenas vigentes.
- * La fase de este circuito debe terminar con un disyuntor de 16 A / curva lenta, instalado al lado de cada Rack, con su respectiva caja plexo.
- * El rack debe contar con una PDU de 6 módulos normales.



Distribución Rack



Para todo efecto de instalación en este proyecto, se debe considerar la siguiente distribución dentro de los Rack de comunicaciones, siguiendo una secuencia descendente:

- * Rack principal :
 - Bandeja para Acceso (conversor) : referencia
 - Router: referencia
 - Switch : referencia
 - Ordenador Patch cord : (considerar)
 - Patch panel categoría 6 de 8 posiciones (considerar)

Consideración:

1. El patch Panel debe ser de la misma marca (Leviton, furukawa o similar) que el cableado.
2. La PDU debe estar conectada en la parte posterior interna del rack.



Canalizaciones Corrientes Débiles y Fuertes



Corrientes Débiles

En esta se considera canalización para puntos de Voz, Datos.

- Las canalizaciones a la vista para un recinto, debe ser toda en bandeja DLP (legrand o similar) considerando todos los accesorios respectivos según norma de cableado 568A-B
- Las canalizaciones que no estén a la vista (Cielo Falso, Shaft, etc.) deben ser con PVC conduit o similar, con sus respectivas fijaciones cada 1.5 mts. tipo cadi (un perno) y accesorios respectivos.
- Las Canalizaciones para los Verticales, deben ser según factibilidad de terreno, como escalerilla metálica, PVC conduit, escalerilla tipo canasto, con sus respectivas fijaciones cada 1 Mts. Y según cotización validada por Telefónica.
- Para todos los cableados con pasadas de Muros consideradas en estas canalizaciones, deben ser protegidas con PVC conduit o similar y selladas en ambos extremos con cajas de derivación correspondiente (estanca- Chuki – Molveno- etc.).

Corrientes Fuertes

En esta se consideran los tendidos de circuitos eléctricos, particularmente para alimentación de Rack

- Las canalizaciones a la vista para este caso, también debe ser bandeja DLP, considerando todos los accesorios respectivos según norma eléctrica.
- Para los casos de canalización a la vista, en donde se utilice la misma bandeja DLP utilizada para puntos cat-6, se debe considerar el espacio suficiente dentro de esta y separadores de bandeja respectivo.
- Las canalizaciones que no estén a la vista, deben ser canalizadas con PVC conduit y sus respectivos accesorios según norma eléctrica. De igual forma se deben colocar fijaciones cada 1.5 Mt. Tipo Cadl.
- Para todos los cableados con pasadas de Muros consideradas en estas canalizaciones, deben ser protegidas con PVC conduit y selladas en ambos extremos con cajas de derivación correspondiente (estanca- Chuki – Molveno- etc.).



Rotulaciones



ROTULACIONES VOZ

- La rotulación de Voz, debe estar claramente indicada en Patch panel, MDF, Face plate.
- La rotulación debe indicar el puesto de voz y el Rack de donde se alimenta (Ejemplo: R01/V01).
- La rotulación se debe realizar con una "Rotuladora Térmica".

ROTULACIONES DATOS

- La rotulación de Datos, debe estar claramente indicada en Patch panel, MDF, Face plate.
- La rotulación debe indicar el puesto de Datos y el Rack de donde se alimenta (Ejemplo: R01/D01).
- La rotulación se debe realizar con una "Rotuladora Térmica".

Nota: Todos los puntos de voz y de datos deben ser certificados



Aclaración Rotulado



Las rotulaciones serán en forma correlativa, tanto para Voz IP, Datos.

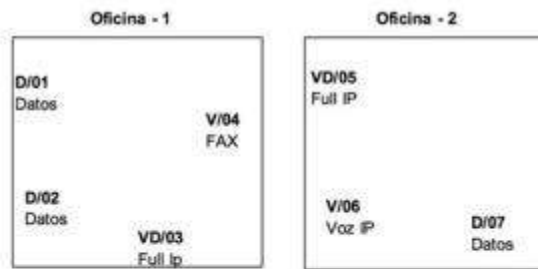
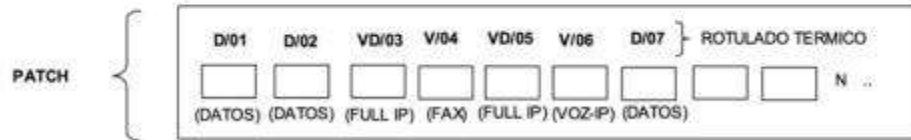

Tierra Eléctrica



- Se instalará solo tierra de servicio, la cual será tomada del tablero General del establecimiento.
- De encontrarse en malas condiciones, sobre 0.7 V entre N-T, se realizará un puente entre neutro y Tierra, considerando que es un a tierra de Servicio



17. CONSIDERACIONES BASICAS DE SEGURIDAD

CONDICIONES BÁSICAS DE SEGURIDAD

CONTENIDO	ESPECIFICACIÓN	NORMA O ESTÁNDAR
VENTANAS		
Ventanas abatibles	Deben disponer de un sistema de sujeción que impida el cierre violento de estas, deben contar con protección de diseño no trepable y de altura mínima de 1,40 m del Nivel de Piso Terminado (NPT), para evitar caídas.	Manual Más Sanos y Seguros DS N° 548 OGUC
Ventanas de salas de actividades, hall, sala de muda, baños y salas del JI en general	En los vidrios se deben instalar láminas transparentes o film de seguridad para evitar desprendimiento y caída de vidrios astillados, en caso de que se quiebren.	Manual Más Sanos y Seguros DS N° 548 OGUC
Ventanas	Si las ventanas poseen protecciones, estas no deben ser trepables y debe existir puerta de emergencias en los lugares donde se den estas condiciones.	Manual Más Sanos y Seguros DS N° 548 OGUC
PISOS		
Pisos de salas, hall y servicios higiénicos	Deben estar en buen estado de funcionamiento y de material antideslizante, resistentes a la humedad y no deben poseer desniveles. Los pisos no podrán estar cubiertos con alfombras ni algún elemento similar que produzca tropiezos.	Manual Más Sanos y Seguros DS N° 548
PAREDES	Las paredes deben ser lisas, estar construidas de materiales impermeables, no absorbentes, lavables y atóxicos, sin grietas. Los muros deben ser construidos de acuerdo a las características señaladas en la OGUC, en especial los muros en pasillos y escaleras de evacuación que deben cumplir con las características de resistencia al fuego señaladas en esta.	Manual Más Sanos y Seguros DS N° 977 OGUC
BAÑOS		
Artefactos	Todo lugar de trabajo estará provisto de servicios higiénicos, de uso individual o colectivo, que dispondrán como mínimo de excusado y lavatorio. El número mínimo de artefactos se calculará en base a la tabla del artículo 23 del DS N° 594. En los recintos educacionales la incorporación de servicios higiénicos debe regirse por lo estipulado en OGUC.	Manual Más Sanos y Seguro DS N° 548 DS N° 594 OGUC
CONSIDERACIONES FRENTE A PERSONAS CON	Todo establecimiento educacional sin importar su carga de ocupación, que considere al menos un recinto con carga de ocupación superior a 50	OGUC

DISCAPACIDAD	<p>personas, deberán contar con un recinto destinado a servicio higiénico con acceso independiente para personas con discapacidad, para uso alternativo de ambos sexos, de dimensión tal, que permita consultar un inodoro, un lavamanos, barras de apoyo y además el ingreso y maniobra de una silla de ruedas con un espacio que permita giros en 180° de un diámetro mínimo de 1,50 metros. Este recinto podrá estar incluido dentro de la dotación mínima de artefactos y servicios higiénicos considerados en la OGUC.</p>	
GUARDARROPIAS O LOCKERS	<p>En este recinto deberán disponerse los casilleros guardarrobas o lockers, los que estarán en buenas condiciones, con sujeción al muro para evitar volcamientos, ventilados, con sistema de cierre para el personal y en número igual al total de trabajadoras ocupados en el trabajo o faena.</p>	DS N° 594
COMEDORES	<p>El comedor estará provisto con mesas y sillas con cubierta de material lavable y piso de material sólido y de fácil limpieza, deberá contar con sistemas de protección que impidan el ingreso de vectores y estará dotado con agua potable para el aseo de manos y cara. Además, en el caso que los trabajadores deban llevar su comida al inicio del turno de trabajo, dicho comedor deberá contar con un medio de refrigeración, cocinilla, lavaplatos y sistema de energía eléctrica.</p>	DS N° 594
	Lavamanos en comedores de personal.	Institucional
PUERTA		
Puertas de emergencias/escapes	<p>Las puertas deben estar señalizadas desde el interior hacia el exterior, no deben poseer llaves o mecanismos que requieran de algún esfuerzo. Debe abatir en sentido de la evacuación y deben contemplar un sistema de sujeción que permita que esta se mantenga abierta. Debe abrir en un ángulo igual o superior a 90°.</p>	OGUC DS N° 548 DS N° 594 Manual Más Sanos y Seguros
Puerta principales, salas, baños y sala de muda	<p>Las puertas deberán ser abatibles en sentido de la evacuación (hacia fuera). Las puertas deben disponer de un sistema de sujeción que evite el cierre brusco de estas. Se considera una mirilla o bien puerta con medio cuerpo vidriada. Con el objeto de evitar encierros de los niños(as), los recintos de salas de muda y los baños, deben considerar en sus puertas cerraduras sin seguros (libre paso).</p>	OGUC DS N° 548 DS N° 289 DS N° 548 Manual Más Sanos y Seguros

SALA CUNA EN SEGUNDOS PISOS	
Evacuación segundos pisos	<p>Las salas cunas o dependencias en segundos pisos deben contar con un sistema de evacuación en caso de emergencias, que garanticen la salida de los niños(as) a la zona de seguridad establecida, tales como escalera¹. La escalera de evacuación alternativa deberá instalarse en un lugar distinto a la escalera existente al segundo piso.</p> <p>OGUC DS N° 548 DS N° 594 Manual Más Sanos y Seguros</p> <p>Prevención de Riesgos</p>
Escaleras de evacuación	<p>Las escaleras de evacuación deben consultar pasamanos en un costado a lo menos y cumplir además los siguientes requerimientos:</p> <ol style="list-style-type: none"> 1. En los tramos inclinados, el pasamano debe ubicarse a una altura de entre 0,85 m y 1,05 m y en los descansos o vestíbulos a una altura de entre 0,95 m y 1,05 m. 2. Los peldaños tendrán un ancho de huella no inferior a 0,28 m en proyección horizontal y una altura de contrahuella no mayor a 0,18 m ni menor a 0,13 m. Esta norma deberá cumplirse en cualquier peldaño que forme parte de una vía de evacuación. 3. En las escaleras que forman parte de una zona vertical de seguridad los tramos deben ser rectos y las huellas de los peldaños y descansos deben ser antideslizantes. 4. Se debe contemplar protección en su inicio y término, estas deben ser de diseño no trepable y de una altura de 1,40 m NTP con el objeto de evitar caídas, con abatimiento en el sentido de evacuación. El paso entre pasamanos y el piso deberá impedir el paso de los niños(as) y no debe ser escalable. La caja de las escaleras de segundos pisos deben estar protegidas de modo de impedir el paso y caída de niños. 5. La instalación y dirección de las escaleras de evacuación no deben bloquear ni obstaculizar la evacuación del primer nivel. 6. Deberá instalarse de manera tal, que no guíe hacia instalaciones de gas o lugares o recintos que bloqueen el flujo de la evacuación. Idealmente ubicarlas en lugares cercanos al acceso y/o salida del recinto. 7. Deben poseer luces de emergencias. <p>Se deberá contar con la asesoría técnica del Prevencionista de Riesgos regional para la ubicación de esta escalera alternativa de evacuación.</p> <p>Las escaleras de evacuación deben considerar que donde desemboquen deben poseer una puerta en el cierre perimetral, que permitan una</p> <p>OGUC Manual Más Sanos y Seguros DS N° 548</p> <p>Departamento Prevención de Riesgos</p>

¹ Según planificación del Departamento Prevención de Riesgos, este año se iniciará el estudio y diseño del prototipo de tobogán de evacuación, para evaluar factibilidad de implementación, como sistema de evacuación alternativo para salas cuna en segundo piso.

evacuación expedita hacia el exterior del recinto y evitar rodear el establecimiento para salir por el acceso principal.

Se debe considerar para la confección de la escalera, que los perfiles guía de esta no posean partes sobresalientes Ej: Perfil U

PASILLO, MUROS, VIAS DE CIRCULACIÓN Y ESCALERAS

Muros	Los muros no deben ser de adobes ni tampoco pueden ser escalables, los materiales de construcción se encuentran descritos en la OGUC y para edificaciones de más de un piso no se debe utilizar adobe. Los materiales a usar en la construcción de nuevas edificaciones son: madera, hormigón, albañilería o acero.	DS N° 548
Escaleras segundos pisos	Las escaleras deberán poseer una puerta de protección superior e inferior no escalable de altura mínima 1.4 m, las gradas de las escaleras deben estar señalizadas, debe contemplar huella no inferior a 0,28 m en proyección horizontal y una altura de contrahuella no mayor a 0,18 m ni menor a 0,13 m. Esta norma deberá cumplirse en cualquier peldaño que forme parte de una vía de evacuación.	OGUC DS N° 548 Manual Más Sanos y Seguros
Rampas	Se deben incorporar rampas antideslizantes en accesos, circulaciones y en todas las diferencias de nivel de piso, las que deben tener un ancho libre mínimo de 0,90 mt, sin obstáculos para facilitar el desplazamiento y una pendiente máxima de 12% cuando su desarrollo sea de hasta 2 mt, si su desarrollo es mayor debe acogerse a lo indicado en la OGUC.	OGUC Manual Más Sanos y Seguros
Barandas	En los sectores accesibles para personas con discapacidad, cuando la altura del piso sobre el suelo adyacente sea de entre 0,30 m y 1 m, se deberá disponer un borde resistente de una altura no inferior a 0,30 m, precedido de un cambio de textura en el pavimento a 0,50 m del borde.	OGUC
Pasillos	Los Pasillos y vías de evacuación deben estar despejados para permitir el tránsito expedito. En las zonas de circulación no deben existir elementos colgantes o estructuras horizontales ubicadas a una altura inferior a 2 mt. Los pasillos de circulación serán lo suficientemente amplios de modo que permitan el movimiento seguro del personal, tanto en sus desplazamientos habituales como para el movimiento de material, sin exponerlos a accidentes. Se debe considerar que además de las dimensiones de ancho señaladas en la OGUC, el cual debe permitir la correcta utilización de cunas con ruedas, carros transportadores de raciones en donde existan, coches y mecanismos de evacuación masivos.	OGUC Manual Más Sanos DS N° 548 DS N° 594

evacuación expedita hacia el exterior del recinto y evitar rodear el establecimiento para salir por el acceso principal.

Se debe considerar para la confección de la escalera, que los perfiles guía de esta no posean partes sobresalientes Ej: Perfil U

PASILLO, MUROS, VIAS DE CIRCULACIÓN Y ESCALERAS

Muros	Los muros no deben ser de adobes ni tampoco pueden ser escalables, los materiales de construcción se encuentran descritos en la OGUC y para edificaciones de más de un piso no se debe utilizar adobe. Los materiales a usar en la construcción de nuevas edificaciones son: madera, hormigón, albañilería o acero.	DS N° 548
Escaleras segundos pisos	Las escaleras deberán poseer una puerta de protección superior e inferior no escalable de altura mínima 1.4 m, las gradas de las escaleras deben estar señalizadas, debe contemplar huella no inferior a 0,28 m en proyección horizontal y una altura de contrahuella no mayor a 0,18 m ni menor a 0,13 m. Esta norma deberá cumplirse en cualquier peldaño que forme parte de una vía de evacuación.	OGUC DS N° 548 Manual Más Sanos y Seguros
Rampas	Se deben incorporar rampas antideslizantes en accesos, circulaciones y en todas las diferencias de nivel de piso, las que deben tener un ancho libre mínimo de 0,90 mt, sin obstáculos para facilitar el desplazamiento y una pendiente máxima de 12% cuando su desarrollo sea de hasta 2 mt, si su desarrollo es mayor debe acogerse a lo indicado en la OGUC.	OGUC Manual Más Sanos y Seguros
Barandas	En los sectores accesibles para personas con discapacidad, cuando la altura del piso sobre el suelo adyacente sea de entre 0,30 m y 1 m, se deberá disponer un borde resistente de una altura no inferior a 0,30 m, precedido de un cambio de textura en el pavimento a 0,50 m del borde.	OGUC
Pasillos	Los Pasillos y vías de evacuación deben estar despejados para permitir el tránsito expedito. En las zonas de circulación no deben existir elementos colgantes o estructuras horizontales ubicadas a una altura inferior a 2 mt. Los pasillos de circulación serán lo suficientemente amplios de modo que permitan el movimiento seguro del personal, tanto en sus desplazamientos habituales como para el movimiento de material, sin exponerlos a accidentes. Se debe considerar que además de las dimensiones de ancho señaladas en la OGUC, el cual debe permitir la correcta utilización de cunas con ruedas, carros transportadores de raciones en donde existan, coches y mecanismos de evacuación masivos.	OGUC Manual Más Sanos DS N° 548 DS N° 594

Pisos antideslizantes en salas, pasillos, salas de servicios higiénicos y patios.

Suelos sin diferenciación de nivel entre recintos comunicados. En algunos casos las diferencias de nivel, se salvan con rampas con porcentaje de inclinación según normativa.

Vías de evacuación

Expedita, libres de obstáculos, estas deben identificarse mediante señales graficas adecuadas.

El ancho mínimo de cualquier sección de una vía de evacuación se determinará en base a la carga de ocupación, que se encuentra en las condiciones generales de seguridad de la Ordenanza.

Con el objeto de asegurar una evacuación expedita de los recintos de uso de los alumnos en locales escolares las circulaciones horizontales deberán cumplir con un ancho libre mínimo calculado conforme a los anchos libres exigibles en circulaciones horizontales de la normativa.

Se debe considerar las dimensiones de ancho de pasillo, señaladas en la Ordenanza, la cuales deben permitir la correcta utilización de cunas con ruedas, coches y mecanismos de evacuación masivos.

Las vías de evacuación deben facilitar un recorrido continuo por pasillos y hacia la zona de seguridad externa, de manera de facilitar la evacuación de cunas con ruedas y mecanismos de evacuación masiva y de personas con movilidad reducida.

OGUC
DS N° 548
Manual Más Sanos y Seguros

CALEFACCIÓN

La ubicación de las estufas y sistema de calefacción deben mantenerse alejadas de las zonas de circulación habitual dentro de las salas de actividades y vías de evacuación o salida hacia el exterior; como puertas y elementos de alta combustibilidad (cortinas, ropa, plásticos y papeles)

De acuerdo a las características particulares de cada estufa, y considerando los riesgos de quemaduras que estas pueden producir, es que se deben contemplar protección para estas, todas las protecciones deben ser de material no trepable.

Las mantenciones deberán regirse según las indicaciones proporcionadas por el fabricante.

Estufa a gas de tiro balanceado

La distancia mínima de separación entre el frente de la estufa y el protector son 15 cm. La distancia mínima de separación entre los lados de la estufa y el protector son 10 cm.

Las instalaciones de gas solamente pueden ser realizadas por personas calificadas y expresamente autorizadas por la Superintendencia de Electricidad y Combustible (SEC).

Manual Más Sanos y Seguros
Resolución exenta N° 527
DS N° 548
DS N° 222

cuentan con las ventilaciones necesarias que garanticen el suministro de aire fresco y la evacuación de los gases producto de la combustión.

CALEFONES

Los Calefones nunca deben ser instalados en los baños y salas de mudas.

DS N° 96
Manual Más Sanos y Seguros
DS N° 66

Quando el calefón sea instalado en el exterior del recinto, debe ubicarse en una caseta o compartimiento de protección, el cual deberá ser construido con material incombustible y para el uso exclusivo del calefón. El compartimiento debe poseer una ventilación tipo celosías en la parte superior e inferior. Este debe poseer una pendiente inclinada de 45°, debe quedar separado a lo menos 5 cm de las paredes y de la puerta del compartimiento.

El Calefón debe contar con un ducto de evacuación de gases al exterior del edificio. El ducto de evacuación de gases nunca debe quedar a menos de 15 cm de materiales de combustibles.

Los calefones cuentan con un ducto de evacuación de los gases, producto de la combustión, verticales que evacúan directamente al exterior los gases tóxicos (sobre el nivel del techo).

INSTALACIÓN ELÉCTRICA E ILUMINACIÓN

Luminarias

Todos los tubos fluorescentes del establecimiento deberán ser protegidos para evitar caídas que puedan lesionar a niños(as). Toda instalación eléctrica deberá ser realizada por personal autorizado la SEC.

OGUC
Manual Más Sanos y Seguros

Luces de emergencias

En los jardines infantiles ubicados en regiones del extremo sur del país y en todos aquellos establecimientos que cuenten con jornada de extensión horaria, deberán tener instaladas luces de emergencia que garanticen iluminación interna y externa del establecimiento, en caso que se produzca un corte de energía. Se deberá resguardar la iluminación interior (iluminando la salida de la sala) y otra exterior (iluminando el trayecto hacia la zona de seguridad o salida del establecimiento).

OGUC
DS N° 10
Manual Más Sanos y Seguros

Deben instalarse a una altura mínima de 2m sobre el nivel del suelo para evitar posibles deslumbramientos, y si es posible sobre los siguientes puntos:

- En las salas de clases.
- Vías de evacuación.

	<ul style="list-style-type: none"> - Sobre la salida de sala de clases. - Oficinas. - En todo cambio de dirección en la vía de escape. - En la intersección de vías de escapes con corredores laterales. - Cerca de los equipos de extinción y/o alarma de incendio. - Cerca de las escaleras. - Cerca de cambio de nivel del piso. <p>Las luces de emergencias deberán tener un sistema de alimentación de energía distinto al del recinto, con baterías recargables, deberá tener como mínimo un funcionamiento de 1.5 horas desde el corte de la energía. Las zonas de seguridad deberán estar dotadas de luces de emergencia, al igual que todas las dependencias que se ocupen para la evacuación.</p>	
Iluminación	<p>Todo lugar de trabajo deberá estar iluminado con luz natural o artificial, de acuerdo a la actividad que se realice.</p> <p>En los locales educacionales los recintos que se indican, de uso de párvulos y alumnos, deberán cumplir los requisitos de luminosidad indicados en el DS N° 548.</p>	<p>DS N°594 DS N° 548 DS N° 977</p>
Enchufes	<p>Los enchufes deberán estar protegidos y ubicados de modo que no signifiquen riesgos de accidentes o electrocución. Deben ser instalados a 1.3 m del nivel del piso en todas las áreas y recintos donde permanezcan o circulen los niños(as). (establecimientos construidos a partir del año 2003)</p> <p>Los establecimientos construidos con anterioridad al año 2003, la altura de la instalación de los enchufes pueden ser inferiores a 1.3 m, solamente cuando el circuito de alimentación de los enchufes este dotado de un diferencial automático, con la finalidad que este último corte la alimentación eléctrica del circuito.</p> <p>Si el sistema eléctrico no cuenta con un diferencial automático en el circuito de enchufes, estos deben mantenerse protegidos a través de tapas o algún mueble.</p> <p>Se deberán contemplar enchufes en todas las sala de mudas, para incorporar calefactores eléctricos.</p>	<p>NCH 4/2003 DS N°594 DS 289 Manual Más Sanos y Seguros</p>
ACCESOS Y CIERRES PERIMETRALES		
Puertas de acceso o salida del establecimiento	<p>Es recomendable que los establecimientos cuenten con a lo menos dos accesos o salidas independientes, distanciados en entre sí. El ancho mínimo de los vanos no debe ser inferior a 1.4 m</p>	<p>OGUC Manual Más Sanos y Seguros</p>

Cierres perimetrales	Podrán ser transparentes (rejas) u opacos (muros). Deben ser de diseño no trepable para evitar que los niños(as) puedan escalar, caer o salir del establecimiento. Por seguridad deben estar en buen estado estructural, para evitar la caída de estos sobre los niños(as) especialmente en caso de sismos. Además de resguardar que la parte inferior del cerco perimetral posea solera u otro tipo de base, con cantos redondeados, que impida el ingreso de animales y posibles escapes de los niños(as).	OGUC Manual Más Sanos y Seguros
Control y cierres de puertas	Las puertas deberán permanecer controladas y cerradas con un sistema seguro que permita abrirlas rápidamente en caso de ser necesario.	OGUC Manual Más Sanos y Seguros
Acceso al establecimiento	El ancho mínimo libre del cierre exterior que limita con la calle, deberá ser igual a la suma de los anchos de las puertas de salida al exterior de los edificios que enfrenten dichos cierres. Ancho mínimo de 1.4m.	OGUC Manual Más Sanos y Seguros
PATIOS Y JUEGOS DE PATIO		
Pacios	Los patios deberán mantenerse en buenas condiciones, sin desniveles, libres de elementos que puedan ser lanzados como proyectiles, tales como trozos de maderas, piedras, además de elementos peligrosos como alambres, vidrios, clavos, latas, materiales de construcción, entre otros.	Manual Más Sanos y Seguros
Condiciones para la instalación de los juegos de patio	El sector del patio donde se instalen los juegos de patio deberá tener piso de superficie plana, sin desniveles y sin elementos peligrosos que puedan causar lesiones a los niños(as), en caso de que sufran una caída. Es recomendable que el suelo tenga una capa de material blando que proteja a los niños(as) en caso de caída, de una capa de arena de 15 a 20 cm de espesor o palmetas caucho incorporadas contra impacto.	Manual Más Sanos y Seguros
Juegos de patio	<p>Todos los tornillos y pernería en cualquier parte del juego, deberán estar avellanados, cubiertos permanentemente con tapones redondeados o presentar terminaciones redondeadas que eviten riesgos de heridas o atascamiento.</p> <p>Los juegos de patio deben poseer una altura máxima de 1.5 m. desde la base del juego al piso, debe ser de una estructura estable, en buen estado, sin salientes, aristas o filos causantes que puedan causar heridas. El espacio entre peldaños no debe ser mayor a 25 cm y su pendiente no debe ser mayor de 30 grados.</p>	

EXTINCIÓN DE INCENDIO		
Extintores	<p>Para incorporar extintores en el establecimiento, se deberá considerar lo siguiente:</p> <ul style="list-style-type: none"> - La Normativa Chilena establece que su ubicación deberá ser tal, que ninguno de ellos esté a más de 23 metros del lugar habitual de alguna trabajadora. - Se recomienda colocar el extintor a una altura máx. de 1.3 metros, medidos desde el suelo hasta la base del extintor. <p>La cantidad de extintores en los establecimientos no deberá ser inferior a uno por cada 150 mts² de superficie a ser protegida. (Ver DS N° 594, Título III De las Condiciones Ambientales, Párrafo III de la Prevención y protección contra incendios)</p> <ul style="list-style-type: none"> - Deberán ser ubicados en sitios de fácil acceso, donde no obstruyan el paso, señalizados y en buenas condiciones de funcionamiento. Ej: pasillos, afuera de las salas, a un costado de la puerta, en salas con estufas, etc. - En cada establecimiento deberá existir personal capacitado en el uso y manejo de los extintores. - Para los establecimientos en general, se recomienda el uso de extintores de polvo químico seco ABC de 6kg. <p>Los extintores deberán ser sometidos a revisión, control y mantención Preventiva por lo menos una vez al año según NCh y estar bajo certificación de organismo acreditado por el Sistema de Acreditación de Instituto Nacional de Normalización (INN)</p>	<p>DS 594 DS N° 369 Manual Más Sanos y Seguros</p>
Red húmeda	<p>La incorporación de sistemas de cañerías auto alimentadas con agua en los establecimientos educacionales deberá ser de acuerdo a normativa vigente.</p> <p>En los inmuebles destinados a establecimientos de educación, deberán tener una boca de incendio (red húmeda) de 25 mm como mínimo por piso, conectada al sistema de distribución de agua del edificio. Estas deberán estar distribuidas de tal forma que ningún punto del edificio quede a una distancia mayor a 25 metros de la red húmeda, con una manguera que cubra el punto más alejado.</p> <p>Su acceso deberá ser expedito y de fácil accionamiento de las válvulas y las mangueras, las cuales deberán encontrarse claramente señalizadas.</p>	<p>DS N° 50 MOP</p>
SEÑALÉTICA	<p>En todos los establecimientos se deberán señalar las áreas de riesgos, vías de evacuación, equipos de extinción y zonas de seguridad internas y externas con señalética otorgada por la mutualidad respectiva y gestionada</p>	<p>NCh N° 1411/1</p>

por cada Experto en Prevención de Riesgos Regional, quién asesorará en la correcta ubicación de esta.
 Esta señalética deberá ubicarse a la altura del campo visual de las trabajadoras.

La señalética destinada a los niños(as) se ubicará a una altura máxima de 90 cm medidos desde el suelo. Prevención de Riesgos

ZONAS DE SEGURIDAD

Disponer de espacios externos (patios), libre de juegos y tendidos eléctricos, que tengan una salida de emergencia directa al exterior del establecimiento, distinta al acceso del establecimiento. OGUC

Las zonas de seguridad son lugares designados para resguardar la seguridad e integridad de las trabajadoras, niños(as). Se deberán reconocer en los establecimientos zonas de seguridad internas, que corresponden a espacios alejados de los vidrios, luminarias y muebles que puedan volcarse, y externas, que deberán ser zonas abiertas y despejadas ubicadas en el patio del establecimiento. Prevención de Riesgos

Zonas externas a las inmediaciones del establecimiento, también son consideradas zonas de seguridad, cuando existan riesgos del entorno que requiera evacuar las dependencias de dicho establecimiento. Se deberá considerar que las zonas de seguridad deben estar alejada de árboles, tendido eléctrico, entre otros factores de riesgo existentes.

La zona de seguridad deberá encontrarse previamente identificada y señalizada.

Sala de muda para niños(as) mayores de 2 años

Disponer de espacios adecuados y seguros para realizar proceso de aseo e higiene, incorporando un mudador, tineta y escabel, estos espacios deberán considerar lo siguiente:

- Salas vidriadas para tener control visual hacia la sala de actividades. Los vidrios deberán poseer laminas antibandálicas para evitar la proyección de partículas. Si no es posible contar con salas vidriadas, considerar al menos ventanas o puertas vidriadas, también considerando láminas antibandálicas para estos vidrios.
- Se incorporará piso antideslizante al interior de la tineta, para evitar resbalones y caídas. Incorporar cintas antideslizantes en el piso de la sala de muda.
- Luces de emergencia en aquellos espacios destinados a extensión horaria.
- Contar con enchufe para la conexión del calefactor al interior del

recinto de aseo e higiene.

- Mudador de 90 cm de fondo, 80 cm de ancho y 80 cm de alto, que incorpora 3 colchonetas de 5 cm de altura c/u para regular la altura del mudador.
- Escabel para facilitar el acceso de los niños(as) al mudador y/o tineta, tanto para subir como para bajar. El escabel contará con topes de goma para evitar su desplazamiento y con peldaños antideslizantes. Las dimensiones del escabel deberán ser: 30 cm de ancho, 51 cm de alto, 51 cm de fondo.
- Barra de seguridad en el muro, para que el niño(a) se sujete mientras se desarrolla el proceso de aseo e higiene.

CONSIDERACIONES DE SEGURIDAD A INCORPORAR EN PROYECTOS

1. De acuerdo al emplazamiento de un nuevo establecimiento y reconocimiento del mismo, se deberá considerar lo estipulado en el Decreto Supremo 548. "El terreno donde se emplace el establecimiento educativo debe estar libre de riesgos, tales como: pendientes muy fuertes, cortes abruptos que puedan provocar caídas peligrosas de los menores, antenas de telefonía y cualquier otro medio que afecte directamente sobre las unidades educativas"
2. Para todo sistema de transmisión de ruido debe considerarse el límite permisible que son 85 decibeles. Decreto Supremo N°594
3. Es importante contemplar la instalación de protecciones en bisagras en cada una de las puertas, tanto por la cara principal y posterior de esta, con la finalidad de evitar atrición y/o amputación de dedos de los niños(as).
4. La incorporación de los Montaplatos al establecimiento deberá realizarse de acuerdo a las indicaciones del fabricante, en cuanto a sus características, uso, medidas preventivas. En ningún caso deberán quedar partes del mecanismo al descubierto, ni encontrarse a una altura donde los niños(as) puedan acceder o ingresar.
5. Instalaciones a Gas: La instalación de artefactos conductores de gas deberá regirse según lo establecido en el Decreto Supremo N° 66.
 - a. Las reparaciones de los artefactos a gas son realizados por un técnico instalador autorizado por la SEC
 - b. Las instalaciones a gas deberán ser declaradas a la autoridad (SEC) a través del procedimiento administrativo establecido.
 - c. La instalación de gas del establecimiento cuenta con la inspección periódica al día y con sello verde (resolución exenta 489/1999. SEC)
6. Calefacción Central: Los Jardines Infantiles que posean sistema de calefacción Central (calderas), deberán regirse de acuerdo normativa vigente, Decreto Supremo N°48.
7. Considerar espacios suficientes para:
 - a. Ubicar cunas de emergencia bajo los vanos de escaleras, en aquellos establecimientos que la sala cuna se encuentre en segundos niveles.

- b. Disponer de espacios para los carros transportadores (con contenedores de mamaderas y alimentación), además de pasillos aptos para el desplazamiento de estos.
 - c. Disponer de espacio bajo techo, para guardar carros de emergencias del establecimiento.
8. Contar con accesos y vías de evacuación pavimentadas para todos aquellos niños(as) que posean alguna necesidad educativa especial, que les permita realizar un desplazamiento por las inmediaciones del establecimiento y que frente a una evacuación puedan salir fácil y rápidamente.
 9. Contemplar en las zonas de juego la incorporación de sombreaderos en JI y SC, para evitar la exposición directa a la radiación UV de las trabajadoras y niños(as).
 10. Incorporar lamas de PVC en las ranuras ubicadas entre el pilar y la puerta, con la finalidad de entregar una protección contra atrapaduras de los dedos originadas por introducción de éstos.
 11. En todas las ventanas, vacíos de escaleras, balcones y terrazas de pisos superiores al terreno natural, se debe considerar protecciones de diseño no trepables y de altura mínima de 1.40 m. (nivel del piso terminado), para evitar caídas.
 12. Pilares existentes en salas de actividades y patios, recubiertos con espuma y material lavable.
 13. Llaves de paso con protección para niños(as).
 14. Canaletas, con pendiente adecuada para facilitar el flujo hacia las bajadas de agua y sin deformaciones que produzcan enposamiento de agua.

Cuando se realicen mejoras o construcción de nuevas edificaciones escolares, es importante contemplar la Normativa Legal vigente a la fecha de realización de las mejoras o construcción, debido los nuevos aspectos que pudiesen haberse incorporado a propósito de alguna actualización.

NORMATIVA VIGENTE CONSULTADA	
OGUC	Ordenanza general de Urbanismo y Construcción.
DS N° 548	Aprueba reglamento para la planta física de los locales educacionales que establecen las exigencias mínimas que deben cumplir los establecimientos reconocidos como cooperadores de la Función Educacional del estado, según el nivel y modalidad de enseñanza que impartan.
DS N° 594	Aprueba reglamento sobre condiciones sanitarias y ambientales básicas en los lugares de trabajo.
DS N° 369	Reglamenta norma sobre extintores portátiles.
DS N° 48	Aprueba reglamento de Caldera y generadores de vapores
DS N° 289	Aprueba del reglamento sobre condiciones sanitarias mínimas en los establecimientos educacionales
DS N° 66	Aprueba el reglamento de instalaciones interiores y medidores de gas
DS N° 53	Establece elementos de enseñanza y material didáctico mínimos con que deben contar los establecimientos educacionales para obtener y mantener el reconocimiento oficial del estado.
RIDAA	Reglamento de instalaciones domiciliarias de agua potable y alcantarillado
NCH 4	Instalaciones de consumo de baja tensión
NCH 1433	Ubicación y señalización de extintores portátiles
NCH 1411	Prevención de Riesgos, parte 1 letreros de seguridad
DS N°10	Reglamento de condiciones sanitarias, ambientales y de seguridad básicas en locales de uso público

Resolución exenta 527	Establece procedimiento para certificar productos de gas
DS N° 977/1997	Aprueba reglamento sanitario de los alimentos, Ministerio de Salud
DS N° 222	Reglamento de instalaciones interiores de gas
Resolución exenta 489	Actualiza procedimiento para la inspección periódica de las instalaciones de gas
DS N° 47	Fija nuevo texto de la ordenanza general de la ley general de urbanismo y construcciones
Ley 20.422	Establece normas sobre igualdad de oportunidades e inclusión social de personas con discapacidad

18. ANEXO FORMATOS SEÑALÉTICA





19. ANEXO ESPECIFICACIONES MOBILIARIO COCINAS

ESPECIFICACIONES TÉCNICAS PARA EQUIPAMIENTO COCINAS DE JARDINES INFANTILES FUNDACIÓN INTEGRA



BODEGA Jardín y Sala Cuna.:

1. **Iluminación:** La bodega debe contar con una iluminación adecuada, sin zonas de penumbra, las luminarias deben contar con protección hermética.
2. **Ventilación:** Todas las bodegas de alimentos deben contar con un sistema de ventilación forzada que permita mantener una temperatura no superior a los 18°C, además de dos celosías en puertas y/o muros, que permitan la circulación del aire.

El número de extractores va depender de las dimensiones de la bodega.

El funcionamiento debe estar independiente al enciendo de la luz de la bodega.



3. **ESTANTERIA DE BODEGA:** Las bodegas deben contar con estanterías suficientes para almacenar la mercadería del programa alimentario, estas estancias deben ser de material liso y lavable (Acero inoxidable o melamina), la altura debe ser de 2 metros. Si las repisas son de melamina deben contar con tapacantos en todos sus bordes.

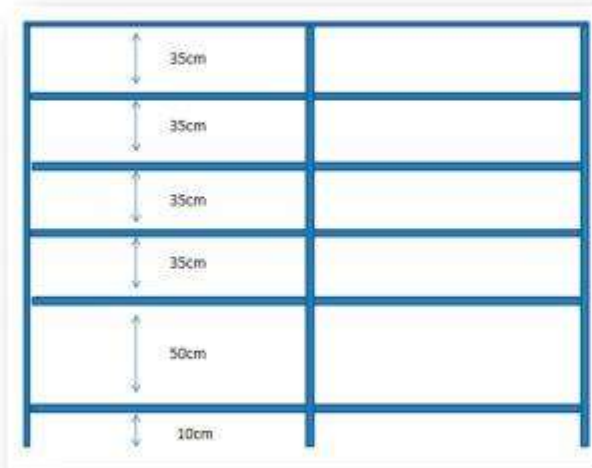

2

Nota: Se debe considerar una altura de 50 cm entre la primera repisa y la siguiente, luego considerar 35 cm de manera de optimizar los espacios.

4. MUEBLE PARA ALMACENAR ARTICULOS DE ASEO

Estos muebles deben ser provistos por el contratista y deben ser de melamina o formalita, las dimensiones dependerán del diseño arquitectónico considerando las repisas suficientes para almacenar todos los artículos de aseo.

Ejemplo tipo: Mueble de 130x 60 x 40 cms
Melamina blanca 18 mm con puerta, considera tiradores.

Opción n°1:



Versión Feb. 2016/cml

Opción n°2:

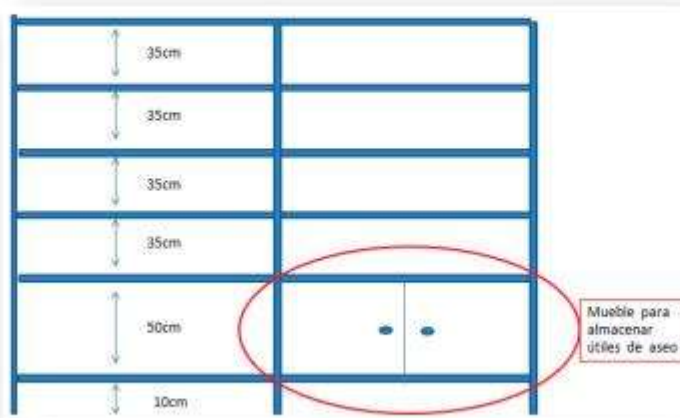

3

COCINAS:

- Mueble guarda vajilla:** Se debe considerar un mueble guarda vajilla en la cocina de sólidos del Párvulo y la cocina de sólidos de la sala cuna. Este mueble debe ser provisto por la empresa contratista y deben ser según indicaciones de tabla adjunta

 - Mueble Melamina:** material liso y lavable (melamina 18 mm), se deben considerar como mínimo 4 bisagras – divisiones según imagen y Tapacanto en todos sus vértices.
 El mueble guarda vajilla debe ser ubicado en la zona limpia, considerar repisas de distintas alturas ya que en su interior se almacenan bandejas, vajilla, ollas, etc.
 - Mesón Cerrado: material acero con puerta corredera**
 El mueble guarda vajilla debe ser ubicado en la zona limpia y de distribución, considerar medidas según planos de cocinas.

COCINA SOLIDOS SALA CUNA

N° Raciones	Mueble Melamina	Acero inoxidable cerrado	Observación
20-39	1,20 x 0,60 m H: 1,80m		Mueble melamina
40-59	1,20 x 0,60 m H: 1,80m	2	1 Mueble melamina + 2 mesones Acero Inoxidable cerrado con puerta corredera (considerar en mesones de área de distribución)
60-79	1,20 x 0,60 m H: 1,80m	3	1 Mueble melamina + 3 mesones Acero Inoxidable cerrado con puerta corredera (considerar en mesones de área de distribución + 1 en área limpia)

Versión Feb. 2016/cul

>80	1,20 x 0,60 m H: 1,80m	4	1 Mueble melamina + 4 mesones Acero Inoxidable cerrado con puerta corredera (considerar en mesones de área de distribución 2 + 2 en área limpia)
-----	---------------------------	---	--

4

COCINA PARVULOS

N° Raciones	Mueble Melamina	Acero inoxidable cerrado	Observación
28	1,20 x 0,60 m H: 2,00m	1	1 Mueble melamina + 1 mesones Acero Inoxidable cerrado con puerta corredera (considerar en mesones de área de distribución)
29-56	1,20 x 0,60 m H: 2,00m	3	1 Mueble melamina + 3 mesones Acero Inoxidable cerrado con puerta corredera (considerar en mesones de área de distribución y área limpia)
57-112	1,50 x 0,60 m H: 2,00m	4	1 Mueble melamina + 4 mesones Acero Inoxidable cerrado con puerta corredera (considerar en mesones de área de distribución y área limpia)
>112	1,50 x 0,60 m H: 1,80m	5	Mueble melamina + 5 mesones Acero Inoxidable cerrado con puerta corredera (considerar en mesones de área de distribución y área limpia)



Modelo Mueble Melamina

Versión Feb. 2016/cml



5

- Modelo Mesón Cerrado con Puerta corredera
 Referencia: Mueble BIGGI Modelo MM-140; medidas 1.40*0.60 m

2. MUEBLE COLGANTE PARA COCINA DE LECHE

Estos muebles deben ser provistos por el contratista y deben ser de material liso y lavable (melamina), las dimensiones dependerán del diseño arquitectónico considerando una división intermedia.

COCINA DE LECHE SALA CUNA

N° Raciones	Mueble Melamina	Acero inoxidable cerrado	Observación
20-40	0,70 x 0,60 m H: 0,40m	1	Mueble melamina colgante 2 puertas
>40	1,40 x 0,60 m H: 0,40m	1	Mueble melamina colgante 2 puertas Se podrá instalar 2 de 0.7 m



6

3. MESONES DE TRABAJO

Estos mesones serán también provistos por el contratista y deben ser confeccionados en acero inoxidable; la tapa principal debe ser de una lámina completa e= 1.5 mm con viga de refuerzo a lo largo de la cubierta; a su vez, deben tener con repisa intermedia lisa y con patas que respondan a la NFS y poseer un respaldo de 10 cm y niveladores de patas. El formato de presentación será:

Coefficientes Mesones Servicios de Alimentación, Según Cantidad de Niños/Niñas

Nivel	Capacidad	Área Sucia		Área Limpia		Área Distribución	
		1,40 mt.	0,9 mt.	1,40 mt.	0,9 mt.	1,40 mt.	0,9 mt.
Sala Cuna (Cocina de Leche)	hasta 20		1		1		1
	Desde 21- hasta 39		1	1		1	
	Desde 40		1	1		1	
Sala Cuna (Cocina de Sólidos)	hasta 20		1		1		1
	Desde 21- hasta 39	1		2		2	
	Desde 40	1		2		2	
Jardín Infantil	Hasta 28	1		2		1	
	Desde 29 hasta 56	1		2		2	
	Desde 57 hasta 112	1		2		2	
	Desde 112		2	2			3



Modelo Mesón Área Sucia



Modelo Mesón Área Limpia y Distribución

7

Referencia: Mueble BIGGI Modelo MTS-140; medidas 1.40*0.60 m
Modelo MTS-90; medidas 0.90*0.60 m

- El número de mesones de acero inoxidable dependerá del diseño arquitectónico previamente visado.

4. FOGONES

- Fogones de Acero inoxidable, deben contar con quemadores industriales de 230 mm. de diámetro. Parrillas de Hierro Fundido de 50 cm. x 50 cm. Llaves de control de gas certificadas.
- El fogón deberá contar con sello de aprobación SEC y su respectiva placa.



8

Nota: el número de fogones dependerá del diseño arquitectónico previamente visado por la nutricionista.

5. COCINA DE 4 PLATOS

Se considera el uso de una cocina de 4 platos standard según proyecto arquitectónico con ancho no superior a 60 cm de ancho por 60 de profundidad. Especificaciones según fabricante.

La Cocina deberá contar con sello de aprobación SEC y su respectiva placa.



6. CAMPANAS

a) Campana para cocina de 4 platos.

Se solicitan campanas muro de acero inoxidable con filtros en aluminio con portafiltros en aluminio y su respectivo extractor e= 1.2 mm. La ubicación de éstas será en base a plano de arquitectura.

Las campanas de cocina de leche y de cocina de salas cuna serán:

a) Largo: 60 cm Ancho: 50 cm Alto: 30 cm

La salida del tubo será de 4" con extractor de tiro forzado eléctrico, también en 4" (considera poncho, rosetas y hojalaterías)

9



b) Campana para Fogones

Campana de acero inoxidable con filtros en aluminio. Debe incluir tapa Superior Cortafuego de Acero Zincalum para Conexión de Ductos de Ventilación y colectores perimetrales de grasas

La ubicación de éstas será en base a plano de arquitectura y el tamaño dependerá de la superficie que abarca la fuente de calor (tener presente que la campana debe cubrir completamente la fuente de calor y debe responder a las necesidades de extracción de vapor u otros).



10

- Nota:**
- Toda campana debe considerar extractor y salida al exterior
 - con encendido independiente del de la luminaria.

7. LAVAMANOS

- Lavamanos de acero inoxidable, ubicados a inicios o finales de los flujos de circulación (ver según diseño arquitectónico visado por Nutricionistas), dimensiones no superiores a 50 x 50 cm, debe incluir llave cuello cisne para agua caliente y fría. La profundidad de la taza debe ser de 15 cm y debe considerar respaldo de 6 cm de alto. Equipo montado sobre atril de acero inoxidable, perfil 25 x 25 mm.



8. LAVAPLATOS

Se requiere el uso de lavaplatos con estructura de acero inoxidable el cual debe contemplar dos cubetas, con cuello cisne, desagüe respectivo y patas con nivelador. Debe contemplar un respaldo de 10 cm. Formato:

Largo: 160 cm Ancho: 60 cm Alto: 86 cm

11



Referencia: LAVADERO DOBLE BIGGI 160 X 60 SEC IZQ C/ATRIL SOLDADO

9. LAVAFONDOS

Se detalla el uso de lavafondos de una o dos cubetas según diseño arquitectónico (número de raciones), en acero inoxidable, desagüe respectivo y patas con nivelador. Debe contemplar respaldo de 10 cm.

- a) Largo 80 Ancho 70 cm Alto 86 cm
- b) Largo 120 Ancho 75 cm Alto 86 cm



Referencia: Referencia: LAVADERO SIMPLE BIGGI DE 80 X 70 C/ATRIL SOLDADO
LAVADERO DOBLE BIGGI DE 120 X 70 C/ATRIL SOLDADO

Versión Feb. 2016/cml

9.a GRIFERIA LAVAFONDO

La grifería a considerar debe ser del tipo pre-wash de largo aprox. 40 pulgadas, Si el lavafondo es doble se debe considerar: doble llave (una por fondo), doble desagüe y doble amarre en lavafondos.

12



10. CARRO DE TRANSPORTE

Todos los Jardín y salas cunas con aumento de cobertura deben considerar un carro de transporte de acero inoxidable, con mínimo tres cubiertas lisas y con borde perimetral antidesplazamiento, debe incluir mínimo cuatro ruedas refrzadas con 10 cm de diametro.



Coeeficientes

1. Capacidad de niños Sala Cuna (>30 niñ@s) en el establecimiento.
2. Establecimientos que presenten gran distancia (>20 mts.), desde cocinas de leche o sólidos a sala de actividades.

Otros:

- En la cocina de leche se debe considerar el espacio físico para ubicar la unidad de frío.

Refrigerador 2 puertas 0.60 x 0.60 x 1.80 m

13

- En Bodega se debe considerar el espacio físico para ubicar las unidades de frío señaladas en el diseño arquitectónico visado por las Nutricionistas.

Refrigerador 2 puertas 0.60 x 0.60 x 1.80 m

Congelador 1.20 x 0.60 x 0.90 m

- Considerar enchufes en áreas de porcionamiento (áreas limpias)
- En cuadro de número de artefactos por recinto se debe cambiar Congeladora vertical por Congeladora horizontal, esto para considerar en espacios en bodegas.



NIVEL	CAPACIDAD (lactantes/párvulos)	NUMERO DE ARTEFACTOS								Bodega de Alimentos			
		Lavamanos (con agua caliente)	Lavaplatos (doble cubeta)	Lavafondos	Codina (4 platos)	Fogones (50x50 cm)	Frigobar	Refrigerador 2 puertas	Refrigerador 2 puertas	Refrigerador 2 puertas	Congeladora Vertical		
SALA CUNA Cocina de Leche	hasta 20	1	1		1			1					
	sobre 21 hasta 39	1		1	1				1				
	sobre 40	1		1		2			1				
SALA CUNA Cocina de sólidos	hasta 20	1		1	1						1		
	sobre 21 hasta 39	1		2	1	1					1		
	sobre 40	1		2	1	2					1		1
JARDIN INFANTIL	hasta 28	1		2		3					1		
	de 29 hasta 56	1		2		4					1		1
	de 57 hasta 112	1		2		4					2		1
	sobre 112	1		2		4					2		1

DPTO. INFRAESTRUCTURA
 DIRECCION PLANEACION Y PROYECTO



MINISTERIO DE VIVIENDA Y URBANISMO



MODIFICACION A LA ORDENANZA GENERAL DE URBANISMO Y CONSTRUCCIONES (D.S. N°47) ACTUALIZACION DE NORMAS Y DISPOSICIONES DE LA LEY N°20.423 SOBRE IGUALDAD DE OPORTUNIDADES DE INCLUSION SOCIAL DE PERSONAS CON DISCAPACIDAD	
Artículo	PRINCIPALES INDICACIONES
<p>Artículo 4.17.04.11.C. / RUTA ACCESIBLE</p>	<p>"Deberá contemplarse una ruta accesible que conecte el espacio público con todos los sectores del edificio, las unidades o recintos de atención de público, salas de evaluación, servicios higiénicos, estacionamientos de discapacitados".</p> <div style="display: flex; justify-content: space-around;"> <div style="text-align: center;"> <p>1,50</p> </div> <div> <p>1,50 MT ANCHO MÍNIMO EN PASILLOS PERTENECIENTES A LA RUTA ACCESIBLE Y QUE CONDUZCAN A RECINTOS DE ATENCIÓN DE PÚBLICO</p> <p>Oficina- Sala Multiaño 2- Baño discapacitados y Sala amamentamiento</p> </div> </div> <div style="display: flex; justify-content: space-around; margin-top: 10px;"> <div style="text-align: center;"> <p>1,50</p> </div> <div> <p>1,50 MT ANCHO MÍNIMO EN PASILLOS PERTENECIENTES A LA RUTA ACCESIBLE Y QUE NO CONDUZCAN A RECINTOS DE ATENCIÓN DE PÚBLICO</p> </div> </div> <p>PAVIMENTO DIFERENCIADO EN ACCESO A ESCALERAS</p> <p>La superficie que enfrenta a las escaleras deberá tener una franja de pavimento con CONTRASTE CROMÁTICO Y UNA TEXTURA DISTINTA, O PODOTACTIL de al menos 60 cm de ancho</p> <div style="display: flex; justify-content: space-around; margin-top: 10px;">   </div> <p style="text-align: right; margin-right: 50px;">(1) de Franja de pavimento Podotactil</p> <p>Cuando existan espacios debajo de las escaleras (e) escaleras de emergencia) cuya altura sea inferior a 2,10 mt deberán tener elemento de resguardo en forma permanente de una altura de 0,95 mt</p> <div style="text-align: center; margin-top: 10px;"> <p>0,95</p> <p>60</p> </div>
<p>Artículo 4.17.04.11.C. / PUERTAS</p>	<p>Las puertas de ingreso al edificio deben contar con sistema de apertura de manillas TIPO PALANCA (ubicada a 0,95 mt de altura) u otra solución que permita su uso en forma autónoma</p> <p>En caso de contemplarse doble puerta, el espacio entre estas debe ser de 1,20 mt de largo además del barrido de ambas puertas</p> <p>Las puertas de escape (h) no podrán ser de un ancho menor a 0,85 mt y de una altura de 2,0 mt</p> <div style="text-align: center; margin-top: 10px;"> <p>1,20</p> </div>

MODIFICACION A LA ORDENANZA GENERAL DE URBANISMO Y CONSTRUCCIONES (D.S. N°47) ACTUALIZACION DE NORMAS Y DISPOSICIONES DE LA LEY N°20.422 SOBRE IGUALDAD DE OPORTUNIDADES DE INCLUSION SOCIAL DE PERSONAS CON DISCAPACIDAD	
Artículo	PRINCIPALES INDICACIONES
<p>INCORPORA NUEVO CALCELO PARA PENDIENTE EN RAMPA pendiente será de un 8% hasta los fin de largo. Si la rampa es de mayor longitud deberá existir un descanso de 1,50 mt. de largo como mínimo. Se adjunta nuevo rampometro.</p> <p>INICIO Y TERMINO DE LA RAMPA Debe iniciar y terminar con un plano horizontal (descanso) del mismo ancho de la rampa y de 1,50 m de largo como mínimo. Este plano horizontal es adicional al espacio que se requiere para el barrido de las puertas.</p> <p>DESCANSOS EN RAMPA 1,50 m de largo mínimo.</p> <p>Los cambios de dirección de la rampa deben proyectarse en el descanso. La superficie libre debe permitir el giro en 360° de una persona en silla de ruedas.</p> <p>EL BARRIDO DE LAS PUERTAS NO PUEDE SER PARTE DEL BAÑO DE GIRO LIBRE DE LOS DESCANSOS DE LAS PUERTAS Cuando exista cambio de dirección de una rampa, el descanso deberá ser de 1,50 a 1,50 mt como mínimo.</p> <p>PARAMANCOS Rampas de longitud mayor a 1,50 m. deberán tener paramancos continuo de doble altura en ambos costados. La primera a 0,95 m y la segunda a 0,70 m. Debers prolongarse 0,20 m en la entrada y salida de la rampa. Rampas de longitud hasta 1,50 m. deberán tener baranda a 0,95 m de altura mínima y una coquera o resaca de 10 cm de altura como máximo. Cuando existan juntas estructurales o dilatación en la superficie de circulación de la rampa No podrán existir separaciones mayores a 1,5 cm de ancho. Las pendientes menores a 5% no se consideran planos inclinados y quedan exentas de exigencias.</p>	<p>Artículo 4.3.3 (O.S.U.C. Y RAMPA)</p>

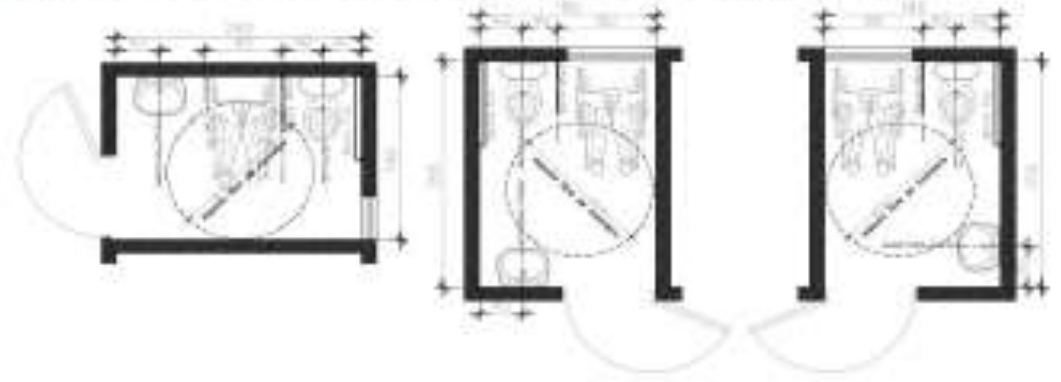
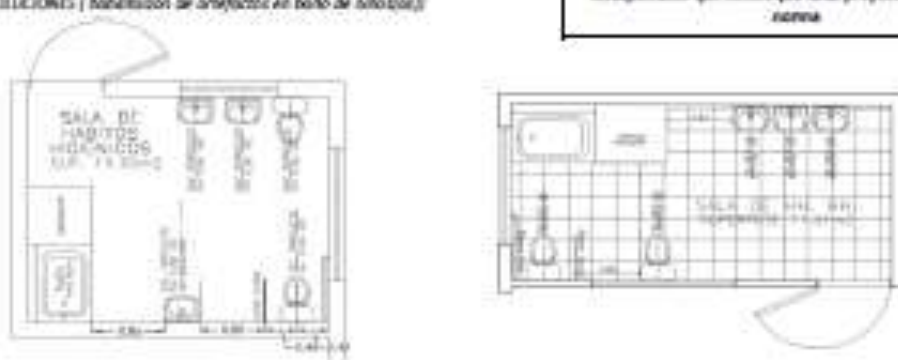
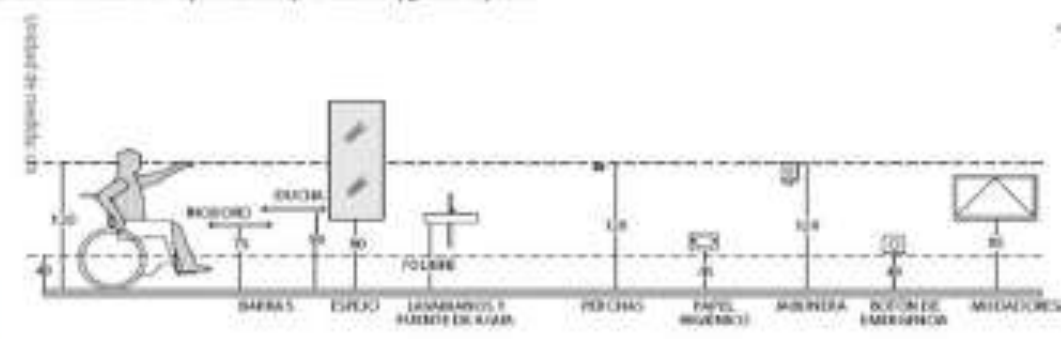
MODIFICACION A LA ORDENANZA GENERAL DE URBANISMO Y CONSTRUCCIONES (D.S. N°47) ACTUALIZACION DE NORMAS Y DISPOSICIONES DE LA LEY N°20.422 SOBRE IGUALDAD DE OPORTUNIDADES DE INCLUSION SOCIAL DE PERSONAS CON DISCAPACIDAD	
Artículo	PRINCIPALES INDICACIONES
Artículo 4.17.06.11.C. / BAÑO DECAPITANDES	<p>VERIFICAR LA TRANSFERENCIA LATERAL AL INODORO</p> <p>El inodoro deberá contemplar un espacio de transferencia lateral y paralelo a este, de 0,80 m de ancho por 2,30 m de largo mínimo.</p> 
Artículo 4.3.3.06.01.C.	<p>"El servicio higiénico para personas con discapacidad deberá estar incorporado dentro de los recintos para uso de alumnos y alumnas".</p> <p>HABILITAR INODORO Y LAVAMANOS ACCESIBLES (sin pedestal)</p> <p>a. INODORO CON ESPACIO DE TRANSFERENCIA LATERAL b. INODORO CON BARRAS DE APOYO Fija Y MOVIL A 0.40 MT DEL EJE DE SOTE. c. LAVAMANOS CON ESPACIO LATERAL.</p> <p>POSIBLES SOLUCIONES (habilitación de artefactos en baño de niñas/os):</p> <div style="border: 1px solid black; padding: 5px; margin: 10px 0;"> <p>NOTA: se ha realizado una consulta al Alinea para verificar si esta habilitación se deberá realizar a uno de los baños de niñas/os o a todos, también como alternativa ejecutar un recinto nuevo con artefactos de niños o si con el baño de discapacitado que contempla cada proyecto se cumple la norma</p> </div> 
Artículo 4.17.06.11.C. / ARTIFACTOS DE BAÑO DECA.	<p>Accesorios para el inodoro a una altura de no menos de 0,40 m y no más de 0,80 m de altura, medidas desde nivel de piso.</p> <p>Los demás accesorios a una altura máxima de 1,30 m de altura.</p> <p>El lavamanos debe tener espacio LIBRE bajo su cubierta y grifería de patencia</p> 

D. ASEO Y LIMPIEZA

De igual manera que durante la ejecución, al término de las faenas se deberá someter a una exhaustiva limpieza y aseo antes de su entrega. También será de cargo del Contratista el desmontaje y retiro de instalaciones provisionales.

Será costo y responsabilidad del Contratista el retiro de la totalidad de escombros de la obra, los que serán retirados durante la ejecución y al final de la obra.

E. DESINSECTACION Y DESRATIZACION

Se deberá contratar una empresa certificada para la ejecución de la desinsectación y desratización de la obra, entregando el sello y certificado correspondiente.

PATRICIA PINO GAETE
REP. LEGAL FUNDACION INTEGRA

MARGARITA MARIN VIDELA
ARQUITECTO